

EL RIPOLLÈS

NÚM. 627 ANY XI

Dijous, 26 de maig de 2016

PREU EL RIPOLLÈS 1'25€

Puigdemont: «Estem a l'últim tram del camí i tothom ha de remar amb força»

El president de la Generalitat concedeix la primera entrevista a 'El Ripollès' d'ençà de la seva proclamació

Va ser el padrí d'excepció en la celebració del 50è aniversari de la Festa de la Llana i el Casament a Pagès

L'ENTREVISTA P12i13

ESPORTS P28i29

Alegria desfermada per l'ascens a Segona de l'UE Campdevàrol

JOAN SARRIA



RUBEN MORENO



ELMERCAT^{P18} La Festa de la Llana i el Casament a Pagès compleix mig segle de vida amb força, sota l'atenta mirada de Carles Puigdemont i Núria Feliu

ARREU^{P3} Sant Joan de les Abadesses fa un nou pas per convertir la colònia Llaudet en un sector industrial potent de la comarca del Ripollès

ARREU^{P4}

Ripoll confirma Jordi Sánchez al capdavant de l'Assemblea

ARREU^{P14}

Benestar Social detecta 12 casos de maltractament a la gent gran

EL MERCAT^{P17}

Ogassa mostra el seu passat miner a tot Catalunya, el diumenge

ELMERCAT^{P21}

Trets i pólvora en la commemoració de la destrucció de la capital

ESPORTS^{P36}

La VII Emmona, de divendres a diumenge, amb 750 corredors

GALLS



El soci nº 1 del Campdevàno!
Qui no es va voler perdre el derbi d'aquest diumenge i va poder viure amb tota la intensitat possible va ser el soci número 1 de la UE Campdevàno, Josep Batolic Anglada. Abans del partit l'actual president, Martí Picola, no es va poder estar de fotografiar-se amb aquest històric soci.



Parets històriques

L'assemblea de l'ANC va voler que un moment històric com el nomenament del president que ha de completar el procés sobiranista es donés a conèixer en un indret tant històric com el claustre del Monestir Ripoll. Jordi Sánchez així ho va reflectir posteriorment en el seu discurs.



Ple de gom a gom

Precisament el Monestir de Santa Maria de Ripoll es va omplir de gom a gom per assistir al tradicional Casament a Pagès. Un any més no s'hi cavia ni una agulla a dins del temple i ningú es va voler perdre detall de la cerimònia i del ball de l'Espunyolet que s'hi va interpretar.

Els esmorzars donaran una mica més de vida al servei Bon Dia



La regidora Maria Dolors Vilalta amb la voluntària Maria Carme Rovira i l'usuària Maria Rosa Prat

RIPOLL **Judith Espert**

Tothom té els seus hàbits, rituals i fins i tot manies a l'hora d'esmorzar. Segur que hem sentit a dir que és l'àpat més important del dia, però per alguns ripollesos i ripolleses encara tindrà un sentit més especial, ja que es convertirà en una cita ineludible amb la persona que els acompanya setmanalment gràcies al servei 'Bon Dia'. Dijous es va donar el tret de sortida a aquesta nova iniciativa que va comptar amb dues amfitriones de luxe, la Maria Carme Rovira i la Maria Rosa Prat, les

quals van compatir una bona matinal que va reforçar encara més els lligams entre elles. La Maria Carme és l'encarregada de trucar i, per a ella, els usuaris ja s'han convertit en part de la seva família «fins al punt que si un dia no els truquen puntual, ja em truquen ells». Ara, amb aquesta nova trobada, tot i que la relació ja és molt fluïda i «de cor», considera que consolidarà la relació que s'ha creat perquè «per telèfon, per molt càlid que siguis, mai ho ets tant com en persona». Els usuaris del servei 'Bon dia' n'estan plenament satisfets. Cada

setmana esperen amb alegria la trucada dels voluntaris com és el cas de la Maria Rosa, la qual explica que «em dona molta alegria» i ara considera que «encara serà més maco». Des de l'ajuntament s'ha promogut aquesta iniciativa amb la voluntat d'ajudar de compartir més moments i, en definitiva, «fer un seguiment més constant i fer el que és bàsic i tots agraïm que és compartir». Així doncs, a partir d'ara el servei 'Bon dia' tindrà una mica més de vida i els esmorzars seran amb companyia.



Mil i un cognoms

El cognom del president de la Generalitat ha donat tant a parlar que ja no sabem quantes versions d'una mateixa paraula s'han pogut arribar a dir. Diumenge, un de nou: Casademunt.



Retards...

Entenem que la decisió que havia de prendre l'ANC no era fàcil. Ara bé, canviar tres mil cops d'hora l'atenció als mitjans... No era més fàcil curar-se en salut?



Alegria desfermada

Un ascens bé s'ho mereix. Les celebracions per l'ascens del Campdevàno es van allargar fins tard i la cridor va arribar a tal extrem que alguns aficionats dilluns estaven afònics.

Aquesta setmana no us oblideu de felicitar a:

SANTS DEL 26 DE MAIG A L'1 DE JUNY

- dijous 26: Felip Neri, Berenguer, Zacaries
- divendres 27: Juli, Agustí de Canterbury
- dissabte 28: Emili, Germà, Eladi
- diumenge 29: Just, Aimeric, Aimar, Feliu
- dilluns 30: Ferran, Estel·la, Gabí
- dimarts 31: Amèlia, Peronella, Íker
- dimecres 1: Laura, Conrad, Justí

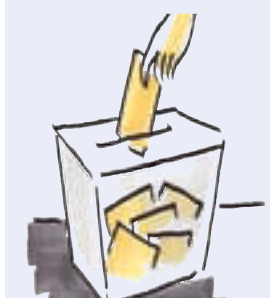

Campanya llarga

Les noves eleccions ja comencen a estar a la cantonada... i com no, comença la precampanya. Ja que les repetim, perquè no comencem el dia que toca?

Josep Vilanova SA serà l'empresa que urbanitzi el polígon de la Colònia Llaudet

ST. JOAN DE LES ABADESSES | Joan Sarria

L'empresa de Sant Joan les Fonts Josep Vilanova SA serà l'encarregada d'urbanitzar el polígon industrial de la Colònia Llaudet de Sant Joan de les Abadesses. L'empresa garrotxina es va adjudicar el concurs, aprovat en el darrer plenari, en el qual unes sis empreses estaven interessades, però en el que només dues van presentar la documentació necessària.

L'alcalde de Sant Joan de les Abadesses Ramon Roqué va apuntar que «a partir dels dies vinents i una vegada signat el contracte podrà començar la pujada de serveis a la Colònia Llaudet». Tot plegat segons Roqué perquè aquest polígon comenci a



El Polígon Llaudet es podrà començar ja a urbanitzar

caminar «fa uns dies es va poder concretar la compravenda de la nau nova de Llaudet i per tant són dues empreses que es volen implantar». A més, en

el ple d'aquest divendres es van concretar les bases per vendre el 10 per cent de l'aprofitament d'una parcel·la en aquest cas de l'ajuntament. Fet que respon a

la demanda d'empreses per implantar-se o ampliar-se.

Per la seva banda des de l'oposició estaven satisfets que el concurs es tirés endavant. Des d'Esquerra van apuntar que seguiran amb atenció tots els passos d'urbanització i van manifestar que econòmicament es tractava d'un fet molt positiu per a Sant Joan. Segons va dir Sergi Albrich. Albrich va afegir que «esperem que es vagin complint els terminis i que als volts del 2020 sigui una realitat la urbanització d'aquest sector».

Des de Convergència esperaven que aquesta empresa pogués subcontractar alguna empresa de la població en la urbanització del polígon. Concepció Formatgé considerava que «sabem que

a Sant Joan de les Abadesses no hi ha cap empresa de construcció amb el potencial econòmic de Josep Vilanova. Ara el que sí que ens agradaria és que si hagués de fer alguna subcontractació per portar a terme diverses actuacions, tingués en compte algunes de les empreses més petites que hi ha en el nostre municipi». Sobre aquest fet, l'alcalde Ramon Roqué va afegir que «es tracta d'una empresa prop del nostre municipi i el cert és que aquí a Sant Joan actualment no hi ha cap empresa que pugui tirar endavant una obra d'un volum de tres milions d'euros».

Una urbanització del polígon de la Colònia Llaudet que està programat en uns cinc anys.

L'Ajuntament de Sant Joan aprova un Pla Econòmic Financer

ST. JOAN DE LES ABADESSES | J.S.

L'Ajuntament de Sant Joan de les Abadesses ha aprovat un Pla Econòmic Financer pel compliment dels objectius de la Llei d'Estabilitat Pressupostària. Un fet que va provocar un cert debat en el plenari entre l'equip de govern i l'oposició.

L'alcalde de Sant Joan de les Abadesses va exposar que el que s'estava duent a terme era una modificació del pla d'inversions «per introduir aquelles inversions que nosaltres considerem prioritàries i que pretenem executar durant el 2016». Sobre el debat amb l'oposició que creien que no estaven fent una

gestió acurada, Roqué va afegir que «nosaltres tenim unes actuacions prioritàries i els altres grups en poden tenir les seves». Aquest canvi d'inversions comportarà segons l'alcalde santjoaní que durant aquest any es reprenquin les obres de Sant Antoni per tal de dur-hi a terme una fase més i «que aquest projecte continuï avançant». Alhora va avançar la voluntat que, de cara a la tardor, es pugui fer l'arranjament del carrer Berenguer Arnau i Sant Pol. Tanmateix es va explicar que es vol fer efectiu el pagament de l'estació de Toralles que «és la part final d'un procés d'expropiació que vam impulsar l'equip de govern a fi de poder ser propietaris de l'estació

de Toralles i proposar un projecte de futur entorn dels vestigis del ferrocarril».

Des d'ERC Sergi Albrich explicava que «en el plenari d'avui el qual ha hagut de fer l'equip de govern és aprovar un Pla Econòmic Financer per reduir l'excés de despesa que l'any 2015 va generar de més de 145.000 euros». El portaveu republicà va exposar que l'«excés de despesa» els preocupa perquè creuen que la gestió econòmica de l'ajuntament «no és prou acurada i se suma al deute que té actualment l'ajuntament de 2,6 milions d'euros que provoca que seguim l'únic ajuntament de la comarca que s'endeuta per segon any consecutiu». En aquest sentit



va remarcar que els 2,6 milions de deute suposen, per cada habitant, 770 euros i per aquest motiu van requerir a l'ajuntament que es fes aquest pla econòmic financer de manera acurada i que, per tant, «reduïxi la despesa i el deute a finals d'aquest 2016».

Finalment des de Convergència, la seva portaveu Concepció Formatgé va exposar que «els comptes de l'exercici del 2015 no han estat bons». La convergent va subratllar que el pla que es va aprovar respon al fet que no s'ha pogut complir

amb la llei de la despesa i, per tant, ara cal portar-lo a terme «per complir amb els objectius de la Llei d'Estabilitat Pressupostària». Formatgé va afegir que des del seu grup entenen que el fet de tancar en negatiu el 2015, havia afectat al quadre d'inversions, presentat al novembre, que no es van poder finançar amb el romanent «que al final no s'ha donat». Finalment Formatgé deia que «això si passa un any no és tan greu, però si es repeteix l'any que ve sí que ho seria».

35^o

Aniversari
Premsa Comarcal

Des del 1980 informant
de més a prop

1993

LA VALL DE VERÇ - 15 de febrer

La revista de Sant Just Desvern va entrevistar una de les estrelles del mític Dream Team que dirigia Johan Cruyff, el búlgar Hristo Stóitxkov.



Premsa Comarcal

ACPC

Associació Catalana
de la Premsa Comarcal
Hospital, 110 08001 Barcelona
Tel. 93 442 14 34
www.premsacomarcal.cat

Jordi Sánchez va ser reelegit al ple de Ripoll com a president de l'ANC

La victòria davant Liz Castro va ser per només de cinc vots, 40 a 35, en la segona volta

Sánchez i Castro van comparèixer plegats i van destacar la importància de la unitat i que s'està en la recta final del procés

RIPOLL | Joan Sarria

Jordi Sánchez va ser reelegit com a president de l'Assemblea Nacional de Catalunya després d'una elecció celebrada a Ripoll aquest dissabte. Sánchez es va imposar a Liz Castro per 40 vots a 35 després d'una segona volta i que cap dels dos candidats aconseguís els dos terços dels 75 membres que van assistir al primer plenari del nou Secretariat Nacional escollit la setmana passada.

APOSTAR PER LA UNITAT

La reunió del Secretariat també va escollir com a vicepresidenta Natàlia Esteve, com a tresorer Marcel Padrós i Eulàlia Subirà com a secretària. El president es va comprometre a treballar per llimar les diferències de les últimes setmanes per les diferències amb l'anomenat sector crític encapçalat per Castro. Precisament Liz Castro va apuntar que calia tancar files i apostar per la unitat «una casa dividida no es pot aguantar» i va assegurar que accepta plenament els resultats: «No hi ha cap dubte». Tanmateix va ressaltar que dona tot el seu suport a la nova junta per tal d'aconseguir l'objectiu primordi-



Liz Castro i Jordi Sánchez van comparèixer junts per explicar el resultats

al, la independència. Per aquest motiu, Castro va assegurar que «per aconseguir-ho hem d'estar units no dividits». Per això van decidir fer les seves declaracions de forma conjunta davant dels mitjans de comunicació i amb els representants de l'Assemblea darrere seu.

RECTA FINAL DEL PROCÉS

En el seu discurs Jordi Sánchez va apuntar que des de l'ANC són conscients que s'afronta la recta final del procés sobiranista «tenim el convenciment que aquest serà l'últim Secretariat de l'ANC. Aquests dos anys

seran els que ens portaran a veure la república catalana». Sánchez va argumentar que l'Assemblea «no només som aquestes 75 persones que avui estem a Ripoll o aquells que acostumem a parlar davant els micròfons, sinó que ho som tots els socis que estan al territori i que tenen moltes coses a aportar». A més també va destacar que l'Assemblea té com a repte, i s'hi van comprometre a la capital del Ripollès, donar més veu a totes les persones que representen el territori i que «moltes vegades pot semblar que no estan suficientment representades».



Tots els assistents al ple de Ripoll es van fotografiar davant el Monestir de Santa Maria de Ripoll

Màxima expectació mediàtica i sessió plenària maratoniana



Un dels moments del ple celebrat a la sala d'actes de la Fundació Eduard Soler

RIPOLL | J.S.

Feia temps que la celebració d'un acte a Ripoll no aixecava tanta expectació mediàtica com ho va fer el ple de l'Assemblea Nacional Catalana celebrat el passat dissabte. I al final va resultar ser una sessió plenària maratoniana i plena d'incertesa fins a darrera hora entorn de la figura de qui sortiria escollit com a president.

ALT SECRETISME

La sessió que es va fer a la Sala d'Actes de la Fundació Eduard Soler va estar envoltada d'un alt secretisme i el nom de Jordi Sánchez com a president no es va donar a conèixer fins a les cinc de la tarda tot i que en un principi els mitjans estaven convocats a les dues del migdia.

Minuts abans de les dues, però, es va anunciar que els resultats del ple es donarien a conèixer a les quatre encara que no va ser fins passades les cinc quan van comparèixer els representants de l'ANC amb Jordi Sánchez i Liz Castro al capdavant.

SIMBOLISME I ESCENOGRAFIA

El lloc escollit per donar a conèixer aquests resultats va ser el claustre del Monestir de Santa Maria «pel simbolisme que comporta», va explicar Jordi Sánchez que va comparèixer davant la premsa després de solucionar-se els problemes amb la sonoritat de l'acte. Una jornada que es va acabar quasi a les sis de la tarda amb la fotografia de família davant el Monestir de Santa Maria de Ripoll.



Els quatre càrrecs sorgits del ple celebrat a la capital del Ripollès

PREINSCRIPCIONS DEL 26 DE MAIG A L'1 DE JUNY



PRÀCTIQUES A
L'ESTRANGER

TREBALLA MENTRE
ESTUDIES

REFORÇAMENT NIVELL
D'IDIOMES

- Tenim **SEMPRE** les portes obertes.
- Vine! Et mostrarem les instal·lacions i resoldrem els teus dubtes.
- FES una tria guanyadora.
- Estudia FP DUAL a la Fundació Eduard Soler.



MECATRÒNICA INDUSTRIAL

Formació Professional
de Grau Superior

- FORMACIÓ PROFESSIONAL TÈCNICA D'EXCEL·LÈNCIA, GARANTIA D'UNA ELEVADA CAPACITACIÓ: PNEUMÀTICA, HIDRÀULICA, PLC'S, CAD-CAM, CAE, CNC, SOLDADURA, ENGINYERIA INVERSA...
- FORMACIÓ ADICIONAL EN GESTIÓ EMPRESARIAL I ACTITUD EMPRENEDORA; INICIATIVA, VALORS, COMUNICACIÓ I INTERNACIONALITZACIÓ.
- MOLT BONES POSSIBILITATS D'INSERCIÓ LABORAL EN EMPRESES LÍDER
- GRUPS REDUÏTS, TRACTE PERSONALITZAT
- INCLOU ESTADA INTERNACIONAL EN CENTRES DE TREBALL A L'ESTRANGER
- OBTENCIÓ DE TITULACIÓ OFICIAL (CFGS EN MECATRÒNICA INDUSTRIAL) I TITULACIÓ PRÒPIA DE LA FES.



CFGS DE DISSENY I PROGRAMACIÓ INDUSTRIAL (3X2)

Inclou CFGS en Disseny i Fabricació Mecànica i
CFGS en Programació de la Producció en Fabricació Mecànica

- PRÀCTIQUES FORMATIVES REMUNERADES AMB BECA SALARI O CONTRACTE LABORAL
- OBTENCIÓ DE DUES TITULACIONS OFICIALS (3X2), PERFECTAMENT COMPLEMENTÀRIES
- FORMACIÓ TÈCNICA D'EXCEL·LÈNCIA, GARANTIA D'UNA ELEVADA CAPACITACIÓ
- PRÀCTIQUES AMB EQUIPAMENT INDUSTRIAL DE DARRERA GENERACIÓ
- GRUPS REDUÏTS, TRACTE PERSONALITZAT
- ALT NIVELL D'INSERCIÓ LABORAL
- **BORSA DE TREBALL I PISOS PER A ESTUDIANTS**



PROGRAMA D'INTERCANVIS



Av. Eduard Soler, 1 · 17500 Ripoll
Tel. 972 70 11 31 · Fax: 972 70 28 71

info@fes.cat
www.fes.cat

Un nou partit per a un nou temps



Eudald Casadesús i Barceló
RESPONSABLE DEL
PROCÉS CONGRESSUAL
DE CONVERGÈNCIA DE LES
COMARQUES GIRONINES

No voldria que s'interpretés com una pedanteria, però crec que el procés engegat per Convergència per saber què volen i pensen els seus militants i simpatitzants sí que és un exemple real de nova política. El resultat del superdissabte ha estat ben clar: un nou partit per a un nou temps.

Perquè els temps són nous. No només per l'objectiu d'una Catalunya independent. La societat catalana ha registrat i registra encara canvis importants que fan necessari l'exercici de Convergència de repensar a fons la seva funció, organització i estratègia per als anys vinents, si vol continuar essent l'eina més vàlida al servei del país i de la seva gent. I no hi ha dubte que ho vol ser. Per connectar amb la més ample base social possible, per fer front al distanciament brutal de la gent amb la classe política i les institucions, per contribuir a la regeneració, per fer aflorar nous lideratges, per responsabilitat...

Més que mai volem ser "un par-

tit de gent" que persegueix com a objectiu el bé comú.

Un partit de gent treballadora i emprenedora, que fa costat a les micro, petites i mitjanes empreses que malden per crear llocs de

La societat catalana ha registrat i registra encara canvis importants

treball i riquesa, que defensa la competència i no els monopolis i els oligopolis. Una força política que, tot i defensar que la gent s'ha d'espavilar, creu i persegueix l'estat del benestar per qui el necessita i combat, qui se n'aprofita.

Una força política que té com a un dels seus principis bàsics la defensa de la igualtat d'oportunitats, que ha de tenir els seus fonaments en la formació i l'educació, vertader pilar de l'ascensor social. Una força integradora, com integrador és el nostre país, que acull gent de procedència diversa.

Una força que creu en el territori i es creu el territori.

Una força que, a més, defensa l'estat propi.

És cert que el viratge cap a la independència ens ha sacsejat. Totes les coses necessiten el seu pòsit. Per això ens cal continuar fent pedagogia. Per fer pòsit i atraure cap al sobirisme la gent no convençuda que necessita més temps.

Ara tenim el mandat de crear una nova formació i de fer-ho a partir dels millors valors de Convergència Democràtica. Uns valors presents en la fundació inicial, que beuen de la socialdemocràcia al liberalisme, que facin possible un espai de confluència on es trobi còmoda la majoria de la gent i que permeti la incorporació de persones procedents de diferents àmbits i fins i tot lligades fins ara a altres opcions.

Una nova formació farà més fàcil també que aflorin nous lideratges. Uns lideratges de gent compromesa i implicada en la societat. Uns lideratges que no em canso de repetir han de tenir molt present el valor i la capacitat demostrada pel món municipal, el que sempre està al costat de la gent.

Estem en una època en la qual a més d'argumentar i explicar el perquè d'una decisió, caldrà convèncer.

Els museus avui

Segons el Consell Internacional de Museus (ICOM), un museu és una institució permanent, sense finalitat de lucre, al servei de la societat i del seu desenvolupament, oberta al públic, que reuneix un conjunt de béns culturals mobles i immobles de l'home i del seu medi ambient, els conserva, els documenta i estudia, els exhibeix i en difon el coneixement per a la recerca, l'estudi i el gaudi intel·lectual i estètic, i es constitueix en espai per a la participació cultural, lúdica i científica dels ciutadans.

Aquesta definició ha estat discutida i fins i tot matisada pel propi ICOM, i hi ha hagut molts debats al voltant de la importància i la funció dels museus. Actualment, els museus són molt més que el patrimoni que conserven, són institucions obertes a la població

Els museus són molt més que el patrimoni que conserven, són institucions obertes a la població

amb una valor com a centres de cohesió social, on cada vegada més es busca la cooperació i la implicació amb els seus usuaris.

El Dia Internacional dels Museus es va començar a celebrar l'any 1977 amb la intenció de destacar la importància que tenen els museus en la promoció del diàleg intercultural i el desenvolupament cultural. Des de llavors s'ha buscat una temàtica específica cada any, enguany a



Roser Vilardell i Arévalo
DIRECTORA DEL MUSEU
ETNOGRÀFIC DE RIPOLL

estat Museus i paisatge cultural. El cas català té una història pròpia. Molts dels nostres museus tenen una trajectòria llarga i han estat cabdals per a la conservació del patrimoni en moments de risc. Les seves col·leccions representen la història, el llegat i la memòria col·lectiva de la nostra societat, són el testimoni de l'art en totes les seves vessants, la cultura popular, les tradicions, la crònica, l'arqueologia, l'imaginari, la ciència i la tècnica, la natura..., ens ajuden a entendre com som, d'on venim, i ens comencen a ensenyar cap a on anem.

El millor reconeixement que es pot fer a un museu és visitar-lo, gaudir-lo i viure'l realçant, així, el seu llegat, la seva història.

EDITORIAL

Ripoll, bressol del procés

Com a preludi de la Festa Nacional de la Llana i del Casament a Pagès, Ripoll va acollir la reunió del Secretariat Nacional de l'Assemblea Nacional Catalana (ANC), on s'havia d'escollir el nou president. Aquesta entitat que ha abanderat el sentiment de la majoria de catalans vers al procés per assolir un estat propi, va elegir Ripoll, bressol de Catalunya i vila emblemàtica del sentiment nacional català, com a seu per fer la seva trobada per a tot Catalunya. Vam poder veure que l'ANC és viva, tot i que des de diferents fronts, algú diu que són divergències i trencaments. Com en qualsevol procés democràtic, es va veure que hi ha candidats i que la gent té visions diferents d'un mateix projecte i això es bo. Les qüestions de si tot plegat és més o menys polititzat, va portar a dos candidats prou fermes i preparats. En Jordi Sánchez, prou conegut per la seva trajectòria en el darrer mandat, i l'escriptora Liz Castro, que apostava per alguns aspectes renovadors. Per pocs vots va guanyar Sánchez i la conclusió posterior va ser la d'anar junts en el mateix projecte de país. La foto de tots plegats davant el Monestir de Ripoll va ser testimoni d'una ANC que no s'atura en la voluntat per construir el país.

L'endemà, va ser a Ripoll el president de la Generalitat de Catalunya, Carles Puigdemont, qui va concedir una entrevista en exclusiva a *El Ripollès*. El president es va trobar orígens i tradicions dels costums que han anat estructurant la Catalunya actual al llarg dels anys i amb els desitjos d'anar més enllà. Puigdemont exposa que ens trobem en la *darrera milla* per assolir els objectius d'un estat independent. Es mostra ferm i convençut que s'han fet bé les coses per tirar endavant i considera que el projecte dels 18 mesos de govern per aconseguir-ho és viable. El convenciment del president de la Generalitat es veu ferm, malgrat les diferències que es coneixen en termes pressupostaris amb els seus socis. Si no hi ha debat, no hi ha acord, però Catalunya, en aquest cas, sap governar-se en la diferència i no com ha passat a l'estat espanyol, on s'han hagut de convocar unes noves eleccions que comportaran despesa pels ciutadans i, ves a saber com pot acabar... El fet és que Ripoll ha estat, de nou, escenari de dos fets importants i s'ha reafirmat com a referent en la història de la nova Catalunya. Esperem que l'aposta de ser capital històrica doni els seus fruits en la Catalunya del futur i serveixi per enfortir Ripoll i tot el Ripollès per avançar cap a Ítaca.

EL RIPOLLÈS

DIRECTOR: Francesc Rubió
CAP DE REDACCIÓ: Albert Güell i Judith Espert
REDACCIÓ: Judith Espert, Joan Sarria, Guillem Sánchez, Xavi Roura, Laura Segur i Joan Montiel
FOTOGRAFIA: Eudald Teixidor, Boi i Smrutishree Saló
MAQUETACIÓ: Eudald Tutllo
PUBLICITAT: Manoli Santoro, Nani Begara i Mireia Arribas
COORDINACIÓ PUBLICITAT: Montse Solà
ADMINISTRACIÓ: Zaida Picas, Eva Carrasco i Montse Solà
DISTRIBUCIÓ: Roger Espert
IMPRESSIÓ: Impressions Intercomarcals
DIPÒSIT LEGAL: GI.1611-2013
Membre de l'Associació Catalana de

Prensa Comarcal (ACPC)
Difusió controlada per OJD
EDICIÓ: Corisa Media Grup
CONSELL EDITOR: Jordi Martí i Esther Martí
DIRECTOR FUNDADOR: Raimon Subirà

REDACCIÓ, ADMINISTRACIÓ I PUBLICITAT:
Corisa Media Grup
Colònia Santa Maria
Ctra. C-17 km 91,5 · 17500 Ripoll
T 972 70 21 12 · F 972 71 41 60
informatius@corisa.cat
publicitat@corisa.cat



Amb la col·laboració de:
Generalitat de Catalunya
Departament de la Presidència



L'INICI D'UN GRAN FUTUR

GRAUS UNIVERSITARIS

BIOCIÈNCIES

- Biologia
- Biotecnologia
- Ciències Ambientals / Biologia

ENGINYERIES

- Enginyeria Biomèdica
- Enginyeria en Tecnologies Industrials
- Enginyeria Mecatrònica
- Multimèdia

SALUT

- Fisioteràpia
- Infermeria
- Nutrició Humana i Dietètica
- Psicologia
- Teràpia Ocupacional
- Treball Social

ESPORT

- Ciències de l'Activitat Física i de l'Esport

CICLES FORMATIUS DE GRAU SUPERIOR

TEKNÓS (VIC I GRANOLLERS)

- Animacions 3D, Jocs i Entorns Interactius (Vic)
 - Desenvolupament d'Aplicacions Multiplataforma (Vic)
 - Màrqueting i Publicitat* (Granollers)
- *Pendent d'aprovació

COMUNICACIÓ

- Comunicació Audiovisual
- Periodisme
- Publicitat i Relacions Pùbliques

EMPRESA (VIC I GRANOLLERS)

- Administració i Direcció d'Empreses
- Màrqueting i Comunicació Empresarial

EDUCACIÓ

- Doble grau en Educació Infantil / Educació Primària (menció en llengua anglesa)
- Educació Social
- Mestre d'Educació Infantil
- Mestre d'Educació Primària

LLENGÜES I TRADUCCIÓ

- Traducció, Interpretació i Llengües Aplicades

KREAS (OLOT)

- Processos i Qualitat en la Indústria Alimentària



UVIC

UNIVERSITAT DE VIC
UNIVERSITAT CENTRAL
DE CATALUNYA

#linicidungranfutur
www.uvic.cat



CARTES AL DIRECTOR

Associació de Pedrenyalers i
Trabucaires de Ripoll

Carlinada 2016

El pròxim divendres, es compliran 177 anys de la destrucció de la vila de Ripoll en la primera guerra carlina. És un fet important i dolorós en la història de nostra Vila i, cada any un grup respectable de persones i entitats, amb el nostre Ajuntament al capdavant, reten homenatge a tots els vilatans anònims que en aquells dies varen sacrificar patrimoni i vida en defensa de les seves llibertats.

Cal recordar que les seves llibertats, els seus drets, són l'origen, el principi dels nostres drets i de les nostres llibertats. Això sol ja hauria de ser suficient per a motivar-nos a retre'ls cada any el nostre homenatge.

L'any passat, la nostra Colla de Trabucaires (Associació de Pedrenyalers i Trabucaires de Ripoll) va creure que calia fer quelcom més d'allò que es fa habitualment, i també aprofitant

la coincidència que Ripoll havia estat una de les fàbriques d'armes més importants del país, i que un dels nostres objectius socials és difondre el coneixement de les armes de foc ripolleses, amb tot això vàrem presentar una proposta al nostre Ajuntament per tractar de fer enguany una celebració "més sonada". Coincidències de la vida! El nostre Ajuntament estava treballant un projecte molt semblant al nostre. Així va ser que de dues il·lusions va néixer aquesta proposta que s'ha nomenat Carlinada, i que si Déu vol durem a terme aquest diumenge, dia 29 de maig.

No pretenem fer una recreació històrica. No pretenem impartir una lliçó magistral d'uns fets que hem d'admirar i recordar. No, no pretenem fer això. Pretenem tan sols desvetllar la curiositat i l'interès de la gent, fent-los apropar a la nostra Vila per a mostrar-los uns fragments de la nostra història que també és la seva. Pretenem dos objectius:

- Desvetllar la curiositat i l'interès de la gent d'arreu del nostre país perquè vinguin a casa nostra

i coneguin i gaudeixin de les nostres coses, del nostre paisatge, de la nostra història... De la nostra gastronomia i de tot la resta.

- Per a la gent de casa, proporcionar-vos un dia de gresca; com diem els trabucaires: salut i pólvora. Però també, si voleu, un tema per a reflexionar.

Per a poder-ho fer comptem, cal dir-ho, amb el suport del nostre Ajuntament, amb el seu Alcalde al capdavant, amb uns regidors que s'hi ha abocat, amb la col·laboració dels serveis municipals; amb suport també del Consell Comarcal, amb la col·laboració desinteressada d'un grup molt important de persones però, sobretot volem manifestar el nostre agraïment per la seva col·laboració i per la seva participació amb la Coordinadora de Trabucaires de Catalunya, i a les setze colles que ens acompanyaran en aquesta diada.

Finalment volem convidar-vos a aquest, diguem-ne espectacle, que realitzarem en segona meitat del matí d'aquest diumenge, dia 29 de maig. Molt ens agradaria poder comptar amb la vostra participació que, també pot ser una manera d'honorar els nostres màrtirs de la llibertat.

Finalment, estigueu tranquils pel soroll! En el decurs de l'acte, es repartiran de manera gratuïta taps per les orelles entre el públic assistent.

Pere Jordi Piella i Vilaregut
Antoni Llagostera Fernández
Plataforma ciutadana El Ripollès existeix!

Unes reivindicacions que continuen pendents

Fa pocs mesos vàrem celebrar eleccions i en les pròximes setmanes, tornarem a anar a les urnes per manifestar les nostres preferències pel govern del país. La darrera assemblea de la Plataforma ciutadana El Ripollès existeix! va constatar que, malgrat i que s'ha avançat en alguns aspectes, la millora de les comunicacions viàries i ferroviàries

de la comarca del Ripollès han de continuar essent un dels eixos sobre els quals els ciutadans de la zona hem d'escollir als polítics que volem que exerceixin el comandament del país.

El recordatori no és pas simplement un apunt. És un crit d'alerta, ja que en les passades Eleccions Generals, en tots els programes electorals els temes de millora de les comunicacions a la comarca del Ripollès havien quasi desaparegut. Què va passar? Que ja no hi ha reivindicacions a fer? Els temes centrals de la millora viària i ferroviària dels Ripollès continuen estant en la llista de deutes que el país té. En els programes electorals cal que continuïn apareixent clarament els temes centrals de la reivindicació de la millora de les comunicacions de la comarca del Ripollès: El túnel de Tos-



ses i Ribes de Freser; i la millora substancial del ferrocarril internacional Barcelona-Vic-Ripoll-Puigcerdà-Tour de Querol.

No estem pas parlant de temes locals i comarcals. En aquestes dues reivindicacions estem plantejant la millora de les comunicacions entre Barcelona, el Vallès Oriental, Osona, Ripollès i Cerdanya, un element que ens comunica amb França. El que s'està plantejant amb aquestes dues reivindicacions és, seguint les directives europees, posar el ferrocarril com a mitjà de transport bàsic, i plantejant la necessitat de permeabilitzar el Pirineu, mitjançant la construcció de diferents túnels, com s'ha fet als Alps. Estem lluitant per l'existència i millora d'un enllaç ferroviari internacional, que permet anar de Barcelona a París, passant per Tolosa de Llenguadoc. Temes de calat i importància.

Cal tenir sempre molt present que les millores que s'han produït, un exemple és el desdoblament de la C-17 fins a Ripoll, és fruit d'una reivindicació constant i tenaç, que cal continuar fins a la completa resolució dels problemes que planteja la comunicació viària amb la Cerdanya i França. No estem demanant engrunes, estem reivindicant elements bàsics per la prosperitat de tot el país.

Quan fa uns mesos va aparèixer l'associació Xarxa C-17, en les seves primeres manifestacions, la reivindicació del túnel de Toses i de la millora de les comunicacions viàries i ferroviàries, no hi era present com a una de les seves grans prioritats. El tema va preocupar la Plataforma ciutadana El Ripollès existeix! i feta una gestió, en posteriors pronunciaments d'aquest "lobby" d'alcal-

des i institucions, tímidament va aparèixer el tema.

Hem de ser molt conscients tots (representants polítics i ciutadania), que la reivindicació de la millora de les comunicacions no és un tema que pugui i hagi de decaure. A més, en el nostre cas, hi ha dues propostes amb prou força i concreció, de les quals no podem prescindir: El túnel de Toses i la millora del ferrocarril internacional Barcelona-Tour del Querol.

Fem una crida als electors i polítics de la comarca del Ripollès, per tal que tinguin en compte a les pròximes eleccions aquestes dues reivindicacions. I sobretot, a l'hora d'exercir el vot, sols votar a gent que sempre ha estat al costat d'aquestes reivindicacions, que no s'ha deixat entabanar, que no han ajornat o actuat contra dues reivindicacions bàsiques.

TARDES D'ESTIU AL TÀNDEM

DEL 27 DE JUNY AL 29 DE JULIOL 2016

- Per a nens i nenes de 3 a 16 anys. Grups reduïts -
- Tardes a escollir, de 15 a 17h -
- A càrrec d'especialistes del centre -
- Activitats inclusives i adaptades a diferents edats -

Molt més que un casalet!

DIJES English in the kitchen

DIAMARTS Mer-te scriure!

DI MÈCRES Creart

DIJUS Tardes emocionals

DIVENDRES Aikido + Espai Apren

Més informació i preus: 972 70 03 84
C/Vallfogona, 5. 17500 Ripoll
centretandem@fundacionmap.com
http://centretandem.fundacionmap.org

En totes les cartes al director hi haurà de constar el nom i els cognoms del seu autor, l'adreça, el telèfon i el DNI. Es publicaran cartes al director signades amb pseudònim, sempre que vagin acompanyades de les dades anteriorment ressenyades. El Ripollès no es fa responsable de les opinions i/o afirmacions expressades a les cartes al director, que seran responsabilitat del seu autor. Envieu les vostres cartes a través de l'e-mail: informatius@corisa.cat, del fax: 972 71 41 60 o de l'apartat de correus 25 • 17500 Ripoll

Comunicat de les treballadores de la Fundació Guifré de Ripoll

RIPOLL | Joan Sarria

Les treballadores de la Fundació Guifré de Ripoll han volgut sortir al pas de les informacions sorgides en els darrers dies sobre la Fundació Guifré i han emès un comunicat públic que reproduïm íntegrament.

“Arran de les últimes notícies que han estat sortint envers la Fundació Guifré, els treballadors de la Fundació Guifré manifestem: -Que ens mantenim al marge de tot aquest debat públic que s’ha estès arran dels comunicats de la CUP.

-Que ens desmarquem de qualsevol acte polític que es dugui a terme i que ens afecti directament com a Institució.

-Donar constància que el nostre objectiu és vetllar per la salut física, psicològica i emocional dels nostres residents i usuaris donant suport als familiars pels quals treballem dia a dia.

Des de l’equip de treballadors volem transmetre un missatge de confiança i tranquil·litat a familiars, residents i amics, i en tot cas, per qualsevol dubte, les portes de la residència estan obertes a qui pugui interessar”.

D’aquesta manera les treballadores de la Fundació Guifré volen quedar al marge de les acusacions que van fer en el seu dia des de la CUP on denunciaven presumptes males pràctiques a la residència. Un fet que ha acabat als jutjats. Les treballadores a més també volen quedar fora de qualsevol acte polític que es faci entorn a aquest tema.

A més han volgut deixar clar que elles només volen treballar a favor dels residents i donar suport als familiars. En aquest sentit volen, a través d’aquest comunicat, donar un missatge de confiança i que a més es respecti el treball que realitzen en el dia a dia a la Fundació Guifré.

TREBALLADORES FUNDACIÓ



Aquest és el comunicat que han emès les treballadores de la Fundació

L’assemblea de la CUP defensa a les treballadores i carrega contra el Patronat

RIPOLL | Joan Sarria

Millorar la gestió de la Fundació Guifré de Ripoll va ser un dels aspectes més destacats que va deixar l’assemblea oberta de la CUP on van assistir familiars dels residents. Jordi Hostenc, membre de l’assemblea local de la CUP va explicar que estan «**molt contents de com ha anat l’assemblea. La gent ha vingut i ha participat d’una forma molt constructiva i intentant buscar propostes de millora**».

PAPER DEL PATRONAT

Entre les propostes que va recollir l’assemblea de la CUP hi ha la de veure si és viable tornar a una gestió pública de la residència, participació més directa dels familiars, despolititzar el patronat o oferir una major formació a les treballadores.

En l’acte, Hostenc destacar que malgrat i tenir com a objectiu fer una assemblea informativa, finalment va ser molt participativa: «**Com a grup polític tenim una sèrie de propostes, que hem vist que va molt en concordància amb la gent que ha vingut. Hem pogut recollir propostes que es podria resumir en saber quin paper ha jugat en tot aquest afer el patronat i els òrgans directius**».

EN DEFENSA DE LES TREBALLADORES

Des de la CUP i els assistents a l’assemblea van voler deixar



En l’assemblea van participar molts familiars de residents de la fundació

clar que no volen anar contra les treballadores sinó que creuen que el màxim responsable que s’hagi donat aquesta situació és el patronat. Jordi Hostenc va afegir que no s’ha d’anar contra les treballadores: «**Els familiars a l’igual que nosaltres no creiem que facin malament la seva feina sinó que creiem que l’origen de la problemàtica venen dels òrgans directius, de les ordres que reben les treballadores i que provenen ja sigui de la direcció o la supervisió i evidentment el patronat que com nosaltres ja hem dit altres ve-**

gades es va equivocar a passar a ser fundació privada i gestionar-la econòmicament».

PROPER PASSOS

Sobre els propers passos a donar en aquest afer, des de la CUP explicaven que «**nosaltres som un partit assembleari i per tant és un tema que nosaltres treslladarem ara a l’Assamblea per decidir-ho**».

En l’acte va anunciar la voluntat de seguir «**amb el tema per dignificar a les treballadores, dignificar a la residència i fer canvis que millorin el seu funcionament**».



HOTEL GRÈVOL

Llanars
Camprodon

Hotel Grèvol ****
Spa - Restaurant.
Avda. Les Saletes, 7
17869 Llanars (Girona)
T. 972 74 10 13
info@hotelgrevol.com

T. 972 74 10 13
hotelgrevol.com

Casaments al Grèvol

us oferim

Reserva de l’Hotel amb exclusivitat per vosaltres.
Assessorament amb tots els detalls.
Extensa selecció de plats per escollir.
Ampli aperitiu servit al nostre jardí.
Entrant, plat principal, pre-postres i pastís de casament.
Vins i caves amb D. O.
Cafès, carro de licors i digestius i petit fours.
Minuts, llistat de convidats i decoració floral
Obsequi de la Suite nupcial amb esmorzar.
Us convidem a la degustació de plats.

Caseu-vos al Grèvol
El vostre casament serà inoblidable!

Des de
105 € tot inclòs
preu per persona
IVA inclòs

També us proposem (no inclòs en el preu)
Docoteca i amenització del banquet,
Barra lliure de begudes,
Menú infantil,
Cerimònia civil al nostre jardí,
Serveis de fotografia i vídeo,
Lloguer de llumines,
Servei de manadera infantil,
Us privat de l’SPA durant dues hores.



ERC i Jordà expliquen la feina feta al Congrés a Campdevànol

CAMPDEVÀNOL Judith Espert

Tot i que la campanya electoral encara no ha començat, els partits que concorreran a les eleccions espanyoles ja comencen a fer els primers actes de precampanya. Aquest ha estat el cas d'Esquerra Republicana de Catalunya que, dimarts al matí, va fer parada al mercat setmanal de Campdevànol. La delegació, encapçalada per la cap de llista, la ripollesa Teresa Jordà, ha volgut donar a conèixer la tasca que els republicans han portat a terme des del moment en què es van celebrar les passades eleccions fins ara. Entra altres, Jordà ha destacat que s'han plantejat proposicions de llei així com, en comissió, plantejaments per derogar les lleis «involucionistes del PP».

Alhora, aquestes trobades també volen servir per esperonar a la població que el 26 de juny acudeixi a la cita amb les urnes i «sobretot, voti independèn-



Va ser en el marc del mercat setmanal que se celebra a la població del Baix Ripollès

cia», ha explicat Jordà. La republicana, no obstant això, exposa que la independència s'ha de guanyar des de Catalunya, però «hem d'aprofitar tots els micròfons, tots els altaveus que tinguem, també a Madrid, per explicar el nostre vot i la dignitat dels catalans i catalanes que el 27-S van fer un sí inapel·lable».

Esquerra Republicana afronta aquesta campanya amb il·lusió i considera que és una bona oportunitat perquè els independentistes diposin el seu vot, ja que «molts cops no ens deixen i el 9 de novembre en va ser un exemple». Així doncs, la voluntat dels republicans és tenir una veu forta i clara a Madrid i intentar que la veu catalana independentista sigui el més forta possible per donar a conèixer el que s'està fent aquí.

Convergència aposta per la creació d'un nou partit polític

RIPOLLÈS Judith Espert

Al voltant del 60% dels militants i simpatitzants de Convergència Democràtica de Catalunya a la comarca del Ripollès van participar en l'anomenat superdissabte, en el qual es va decidir el full de ruta per la formació. La militància va apostar majoritàriament per crear un nou partit i van confiar, de nou, en Francesc Homs perquè encapçalés la candidatura al Congrés amb motiu dels comicis espanyols.

Un 67% de la militància ha decidit impulsar la creació d'una nova formació política de «centre ampli sobiranista», mentre que un 32,5% dels afiliats ha deixat clara la seva preferència per renovar les actuals sigles. Per tant, aquesta decisió suposa activar la progressiva dissolució de l'estructura actual, que anirà en paral·lel a la posada en marxa del nou partit.

L'encarregat de fer la valoració política de la jornada va ser el president de CDC, Artur Mas, acompanyat de bona part de la direcció. «Més del 50% és una xifra molt alta», va assenyalar Mas, que va agrair la participa-



ció dels simpatitzants. «Són la llavor de noves incorporacions», va apuntar l'expresident de la Generalitat, que va destacar que els resultats «són molt clars». «Els valors han de ser la nova saba del juliol», va indicar en referència al congrés de l'estiu. «El nou partit ha de ser un bon fill de Convergència», va ressaltar.

El superdissabte també va servir per ratificar a Francesc Homs com a candidat del partit a les eleccions del 26 de juny. Homs, per la seva banda, ha proposat el periodista Miquel Calçada perquè encapçalés als convergents a les llistes del Senat.

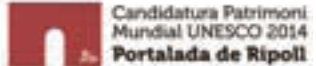
NOTA INFORMATIVA TAXA CEMENTIRI

L'Ajuntament de Ripoll informa que amb la nova concessió per la gestió del cementiri, la taxa del cementiri municipal s'ha vist incrementada per dos conceptes:

En primer lloc i amb la finalitat de millorar les condicions en que es troba el cementiri municipal, la nova concessió preveu inversions de manteniment anuals que permetran la reparació de les teulades, dels baixants, de la pintura dels nínxols, l'adequació de la sala de columbaris, la reparació de parterres i zones enjardinades, en definitiva aconseguir un espai tal i com es mereix la nostra vila. Per aquest motiu i derivat del nou estudi de costos la taxa corresponent al cànon de conservació ha passat de 17,45€ a 27,62€, un increment de 10€/any que permetrà afrontar les millores esmentades i aconseguir realitzar un manteniment eficient durant el termini de la concessió.

D'altra banda, degut al nou sistema de gestió, estem obligats a aplicar l'IVA al tipus del 21% sobre l'import resultant de la taxa, segons determina l'article 7.8 de la Llei 37/1992 de 28 de desembre de l'impost sobre valor afegit

QUADRE COMPARATIU	2015	2016
Cànon conservació nínxols ordinari	17,45€	27,62€ (inclou 10€ de millores)
IVA 21%		5,80€
Total	17,45€	33,42€

Jeróni Marín repeteix com a suplent a les llistes de Convergència al Congrés

RIPOLLÈS J.E.

A les portes de la celebració, de nou, de les eleccions espanyoles, el partit van començant a concretar els que seran els candidats tant per la cambra baixa com per l'alta. Pel que fa a la presència ripollesa a les llistes dels diferents partits polítics, podria quedar gairebé reduïda a la llista d'Esquerra Republicana de Catalunya, la qual encapçala la ripollesa Teresa Jordà, per tercer cop consecutiva.

A la resta de partits, de moment, encara no s'ha concretat cap persona ripollesa que tindrà inscrit el seu nom a les paparetes que es dipositaran a les urnes al 26 de juny. Convergència Democràtica ja ha confirmat els membres de la candidatura i el planolenc Jeróni Marín tornarà a formar-ne part i repetirà la mateixa posició que en les passades eleccions. Marín tornarà a ser el primer suplent a les llistes per al Congrés.



Jeróni Marín

El planolenc assegura que afronten el repte amb «ganes» i amb la voluntat de repetir «els bons resultats» que van obtenir ara fa quatre mesos. A més a més, també es vol continuar donant impuls al procés amb una veu forta a Madrid. Així mateix, Marín assegura que el repte per a aquest comicis és «guanyar suports», però reconeix que estan satisfets perquè la veu gironina a la cambra baixa té un clar sentit independentista. El convergent, alhora, afirma que

és comprensible un cert esgotament per part de l'electorat. No obstant això, convida a «anar a votar» perquè «la nostra feina l'estem fent».

Pel que fa socialistes i populars, ambdós partits han confirmat a aquest mitjà que cap polític del Ripollès concorrerà a les eleccions del 26 de juny sota les sigles del PSC o el PP, fet que ja va ocórrer en les eleccions del 20 de juny. Un altre cas és el d'Unió Democràtica de Catalunya. En aquesta ocasió, els democristians han decidit no presentar-se a les eleccions espanyoles. Un fet que es deu a que no poden articular una proposta a curt termini, segons va argumentar el seu secretari general, Ramon Espadaler. D'aquesta manera, la setcasina Anna Maria Colomer no tornarà a figurar com a candidata al senat per Unió en les eleccions vinents. UDC ha anunciat, però, que sí concorrerà en unes futures eleccions catalanes.

Comença a caminar el procés de participació ciutadana del Pla



JUDITH ESPERT

RIPOLL Judith Espert

Els ripollesos i ripolleses ja disposen del qüestionari en el qual hauran d'assenyalar les seves propostes per definir de manera col·lectiva el nou parc urbà de la zona del Pla. La voluntat és que tothom pugui participar en l'elecció dels equipaments que s'hi encabiran i, per aquest motiu, tots els vilatants podran aportar les seves idees i opinions. Un cop contestades les qüestions, el llibret s'haurà de dipositar a les urnes que hi haurà repartides arreu de la capital i que consten en la mateixa publicació. Tot plegat haurà de donar com a resultat un seguit de suggeriments o propostes que es debatran en el marc d'un taller que es realitzarà finals de setembre o principis d'octubre. Un taller en el qual, per participar-hi, també s'ha d'omplir una butlleta. El procés de participació ciutadana servirà per concretar el projecte que s'ubicarà al sector, amb una superfície de 34.000 metres quadrats.

El procés de participació ciutadana servirà per concretar el projecte que s'ubicarà al sector, amb una superfície de 34.000 metres quadrats.

L'Hospital de Campdevàrol redueix un 18% el seu consum energètic

CAMPDEVÀROL Redacció

L'Hospital de Campdevàrol, gràcies al seu Pla d'Eficiència Energètica 2013-2016, ha aconseguit reduir un 18% el seu consum energètic, de gas i electricitat. Aquesta reducció ha estat possible mitjançant la implantació de sistemes de producció d'energia més eficients, així com de petits projectes de millora i, sobretot, a la implicació del personal.

Algunes de les mesures que s'han implementat han estat la introducció de calderes de condensació per a la calefacció, l'aïllament de les canonades, millores en la regulació i funcionament de la refredadora i en el sistema de fred, la reducció de circuits i substitució en canonades i aïllaments pel que fa a la producció i distribució d'aigua calenta. També destaquen el pas d'il·luminació convencional a led i la introducció de variadors en les bombes d'impulsió de l'aigua, en funció de la pressió i la temperatura de



JOAN SARRIA

L'Hospital de Campdevàrol, redueix consum d'energia

retorn. A més, s'ha dut a terme una tasca destacada pel que fa a conscienciació del personal del centre i dels usuaris.

Per poder dur a terme aquestes millores i, en conseqüència, l'estalvi, ha estat necessària una inversió del voltant de 90.000 euros. Tanmateix, el responsable de Serveis Generals de l'Hospital de Campdevàrol, Ramon Roca, ha assenyalat que «**hi ha procediments pendents d'aplicar, com la recuperació d'aigües grises, la implantació d'escalfament amb biomassa i millores**

puntuals en l'aïllament d'algunes zones de l'edifici».

Actualment, l'indicador d'eficiència energètica és de 216 Kwh/m²/any, una dada que és notablement inferior (concretament, més d'un 10%) a la d'altres institucions sanitàries de referència. Així mateix, cal destacar que el consum d'aigua de l'Hospital de Campdevàrol s'ha reduït en un 8% gràcies al Pla d'Eficiència. En aquest cas, l'indicador és de 0,73 m³/m², xifra que també és inferior a referències d'altres institucions sanitàries.



David Bartrina Portell
Gestor Administratiu
Economista - Advocat

CONSULTORI FISCAL

Coincidint amb la campanya de la renda corresponent a l'exercici 2015, el director del grup BARTRINA CONSULTORS, David Bartrina, i els membres del seu equip, responen a les preguntes que els formulen els lectors del setmanari EL RIPOLLÈS sobre la declaració de renda.

Les respostes que es facilitaran seran a títol merament informatiu, i la seva selecció es farà segons criteris de data de recepció i de continguts, evitant la repetició de temàtiques ja plantejades en anteriors qüestions.

L'any passat vaig pagar 3.000 euros pel lloguer del pis on visc, em puc deduir alguna cosa?

J. Ripoll

Una de les novetats de la renda corresponents a l'exercici 2015, ha estat la supressió, amb efectes u de gener de 2015, de la deducció estatal per lloguer de l'habitatge habitual. Ara bé, cal present que si tenies un contracte subscrit abans d'aquesta data, o sia del 2014 o anteriors, pel qual havies satisfet quantitats per aquest concepte, podràs aplicar-te, un règim transitori, el qual et pot permetre continuar deduint el 10,05% de les quantitats satisfetes.

Independentment de la deducció estatal, cal recordar que en el cas de Catalunya, tenim una deducció autonòmica específica per aquest concepte, amb imports i requisits diferents a l'estatal, que també cal tenir en compte!

Tinc el meu germà que ocupa temporalment i de forma gratuïta, un pis que no utilitzo, i que és propietat de la meua dona i meu. Com ho haig de declarar per renda?

M. Ripoll

La llei estableix que si l'arrendatari o sotsarrendatari del bé immoble arrendat és un parent fins a tercer grau del contribuent, el rendiment net a aplicar per renda, no podrà ser inferior a l'import que resulti d'aplicar el règim especial d'imputació de rendes immobiliàries. Així doncs, i d'acord amb aquest règim especial, el rendiment net total mínim, no podrà ser inferior al que resulti d'aplicar:

El 2 per 100 del valor cadastral que correspongui a l'immoble dins el període impositiu, quan aquest valor no fos revisat, o bé

L'1,1 per 100 del valor cadastral si es tracta d'immobles urbans els valors cadastrals dels quals hagin estat

revisats o modificats o determinats mitjançant un procediment de valoració col·lectiva segons la normativa cadastral, i hagin entrat en vigor en el període impositiu o en el termini dels deu períodes impositius anteriors (novetat!!).

Cal tenir present també, que si a 31/12/2015 l'immoble encara no disposava de valor cadastral, caldrà aplicar el percentatge de l'1,1 per 100 sobre la meitat del valor més alt dels dos següents: del preu d'adquisició o del valor comprovat per l'Administració a l'efecte d'altres tributs.

En el certificat que m'envia la caixa, m'hi apareix el concepte "distribució prima emissió" d'unes accions de l'IBEX. Cal declarar-ho?

S. Camprodon

L'import obtingut per la distribució de la prima d'emissió i reducció de capital amb devolució d'aportacions de valors admesos a negociació, minora, fins a la seva anul·lació, el valor de compra de les accions afectades, i el possible excés tributa com a rendiments del capital mobiliari no subjecte a retenció.

Ara bé, si la reducció de capital prové de beneficis no distribuïts, la quantitat rebuda tributa com a dividend.

Podeu enviar els vostres dubtes sobre la declaració de la Renda al següent e-mail: informatius@corisa.cat
O bé al telèfon: 972 702 112

Aquesta secció i els seus continguts tenen exclusivament caràcter informatiu i no constitueixen de cap manera assessorament fiscal, el qual es recomana que sigui sempre sol·licitat a un expert abans d'emprendre qualsevol actuació en aquest sentit.



pl. Torras i Bages, 4
17860 Sant Joan de les Abadesses (Girona)
t. 972 721 138 | f. 972 722 264

c. Mn. Cinto Verdager, 29 B Baixos
17500 Ripoll (Girona)
t. 972 700 188 | f. 972 702 902

c. Major, 26
17534 Ribes de Freser (Girona)
t. 972 727 704 | f. 972 727 759

www.bartrinaconsultors.com

«Ja no podem fer més actes de fe en la política espanyola»

■ El president de la Generalitat, Carles Puigdemont, es pronuncia sobre el moment polític que viu Catalunya, en una entrevista en exclusiva

El president va ser, diumenge passat, un dels padrins de la Festa Nacional de la Llana i Casament a Pagès, vivint «la màgia» d'una jornada com aquesta a la capital del Ripollès

RIPOLL | Francesc Rubió

• **Com valora la situació política actual de Catalunya?**

A Catalunya som en la darrera milla del procés cap a la independència. Una milla que és curta de recorregut, però molt intensa, i en la qual ens juguem moltes coses. Venim de molts anys de grans mobilitzacions i d'esforços col·lectius transversals, però, en aquest darrer tram, el que ens cal és sentit d'estat. És a dir, molta transversalitat, integració i implicació, perquè aquest és el tram en què hem de portar el país a la independència i això hem de fer-ho recollint la millor tradició de les grans mobilitzacions i la implicació de tota la societat civil. Per tant, del país, amb tots els seus accents i matisos, i, alhora, amb una gran capacitat d'eficàcia, perquè estem en temps de prendre les decisions definitives, que han de portar aquest poble a ser un estat modern, europeu i admirable, i això no ho decidirem només les institucions ni els partits polítics, sinó la gent.

• **Es podran complir els objectius del procés amb només 18 mesos?**

El calendari que vam marcar es manté intacte perquè estic convençut que som capaços de dur-lo a terme. Construïrem les estructures d'estat necessàries perquè aquest país funcioni com un país independent; crearem les lleis que donaran empara legal i garantiràn la seguretat jurídica a tot el procés; convocarem unes eleccions constituents que determinaran un parlament que tindrà l'encàrrec d'elaborar la constitució catalana i aquest



Carles Puigdemont, president de la Generalitat de Catalunya

“

Estem en l'últim tram del camí cap a la consecució d'un nou estat i cal que tothom remi amb força

”

parlament convocarà, finalment, un referèndum per aprovar i validar la constitució. Quan acabi aquest procés, si els resultats són positius i majoritaris, estarem en condicions legals i legítimes de fer la proclamació efectiva de la independència i esdevenir un estat de ple dret.

• **Les situacions de diferències amb els partits que donen suport al govern, com el cas de l'IRPF amb ERC o amb els pressupostos de la CUP poden ser entrebancs importants per no assolir els objectius vers un estat propi?**

Malgrat el soroll que a vegades es crea, he de dir que a JxSí es-

tem en absoluta sintonia amb l'aprovació de les mesures reflectides en un programa de Govern que hem aprovat conjuntament. Per tant, les relacions funcionen de meravella, perquè tenim una majoria absoluta al Parlament de Catalunya i tenim un Govern cohesionat entorn del grup parlamentari que dona suport al Govern, que va prenent decisions i treballant pel conjunt del país. Amb la CUP també tenim un acord d'estabilitat parlamentària. No n'esperem cap xec en blanc, però tampoc no tinc elements per dubtar que compliran el seu compromís de garantir l'estabilitat del Govern.

• **Quin objectiu preveu el Govern per comarques com la del Ripollès que té una mitjana d'edat elevada i amb un índex de despoblament important?**

La voluntat del Govern és ser al costat de tots i cadascun dels municipis del nostre país. Som conscients que enfortint cada comarca aconseguirem potenciar el país en el seu conjunt i, per tant, ser globalment més atractius, competents i exemplars. Per aconseguir-ho, el Pla de Govern d'aquesta legislatura contempla accions en tots els camps, però una de les línies que considero més estratègiques és la potenciació del turisme i crec que aques-

RUBEN MORENO

ta és clau també per al Ripollès. Catalunya ja és una primera potència turística en l'àmbit mundial i el turisme ha esdevingut un sector estratègic a Catalunya, ja que representa gairebé el 12% del nostre PIB. Per això la creació de nous productes turístics vinculats al territori ens permet diversificar l'oferta turística i arribar a nous segments de demanda, posicionar destinacions menys desenvolupades turísticament i desestacionalitzar el turisme. Al Ripollès, el Govern ja ha dut a terme moltes iniciatives en aquesta línia: l'ajuda a la Vall de Núria; la compra majoritària de l'estació d'esquí Vallter el 2012 per evitar el seu tancament; el suport de Cultura per aconseguir que la portalada del Monestir de Ripoll sigui declarada patrimoni de la Unesco; el compromís amb Comforsa; la compravenda de l'Incasòl de la setmana passada de la nau de la colònia Llaudet de Sant Joan de les Abadesses; la declaració del Parc Natural de les Capçaleres del Ter; els cicles formatius de Grau Superior d'Hostaleria; la possibilitat d'un centre de tecnificació de trial al Ripollès; el programa Leader Ripollès Ges Bisaura, etc.

• **La millora de la R3 ha de ser una solució?**

Malauradament, és una línia en la qual com a Govern no hem pogut invertir, per això reclamem des del primer dia que el Ministeri de Foment compleixi el compromís que va adquirir de desdoblament de la línia R3. Tot i que el desdoblament serà per trams, quan comenci estem convençuts que beneficiarà tota la línia i millorarà de manera molt considerable el servei que prestarem a Ripoll i en altres poblacions, perquè permetrà que els trens puguin anar més ràpid, que hi puguin haver avançaments i que, en determinats casos, es puguin incorporar nous serveis semidirectes. Dit això, és evident que si es traspassen les competències a la Generalitat per tal que nosaltres tinguem el control ple de la línia llavors és quan podem garantir la fiabilitat i fer que el servei sigui el que es mereixen els ciutadans.

• **Fins a quin punt considera creïble la porta oberta que diu que existeix el govern en funcions del PP?**

L'experiència ens diu que ja no podem fer més actes de fe en la política espanyola, després d'anys sentint parlar de reforma federal i, més recentment, de la celebració d'un referèndum que han quedat en no-res. L'Estat espanyol (ni el Govern en funcions actual ni cap als líders polítics dels partits que poden governar



algun dia) no ha obert ni una sola finestra per intentar obrir la via d'una negociació. Per tant, no ens hem d'enganyar. Sabem que aquí no hi ha marge. Dit això, jo reiteraré incansablement que el Govern de Catalunya estarà sempre obert al diàleg, a seure en una taula i negociar per arribar a un acord que beneficiï tothom. El que no farem és aturar-nos perquè els partits polítics espanyols no siguin capaços de gestionar la complexitat electoral. Nosaltres seguim caminant endavant, tal com havíem previst, perquè tenim un mandat democràtic clar i un full de ruta que ens hem compromès a complir.

• **Europa escoltarà a Catalunya en el procés, després de les seves estades a Brussel·les i Londres?**

Els viatges que he fet, així com les diferents entrevistes que he mantingut amb ambaixadors a Espanya de diversos països, han refermat que hi ha un enorme interès exterior per saber què està passant a Catalunya. Tot i això, i malgrat que els continus rumors de si Catalunya seguirà dins la UE, vull insistir que, per ara, la UE encara no emès cap posicionament oficial al respecte. És evidentment que una unió d'estats no veu amb simpatia processos independentistes com l'escolès o el català, però crec fermament que Europa té un gran sentit del realisme polític i una gran capacitat d'adaptar-se a un entorn canviant. I sembla impensable que una economia com la catalana, que representa el 2% del PIB europeu, no tingui gens d'interès per la UE. Si nosaltres

fem bé les coses, ens guanyem la confiança i la credibilitat de la gent i ampliem la base social del nostre projecte, estic convençut que la possibilitat de dialogar amb Europa sempre hi serà.

• **El fet de les estelades ha obert un camí davant el continuat vet del Tribunal Constitucional?**

Tenim una llarga experiència amb el Tribunal Constitucional, i no ens genera gaire confiança, després que hagi anul·lat tot tipus de mesures, fins i tot aquelles que hem impulsat per lluitar contra la pobresa energètica. En una democràcia madura es respecta el que decideixen els parlaments i el nostre procés està àmpliament legitimat per la Cambra catalana, i també per les urnes. Per això, independentment del que faci o decideixi el TC, nosaltres tenim clar que tots els passos els farem amb seguretat, però sobretot amb l'astúcia suficient per poder tirar endavant el full de ruta al qual ens hem compromès la majoria absoluta del Parlament.

• **En el darrer cap de setmana Ripoll ha acollit l'Assemblea de l'ANC. Com valora els resultats i quin és el paper que han de tenir la societat civil catalana vers el procés?**

Sempre hem reivindicat que el nostre és un procés que neix de la societat civil. Han estat els ciutadans de Catalunya qui han reclamat un canvi d'estatus que ha derivat en el camí en què estem immersos: primer, manifestant-se any rere any als carrers i, després, votant a les urnes de forma majoritària per la constitució d'un estat inde-

“

Fins que no he viscut en primera persona la Festa de la Llana i el Casament a Pagès, no he estat conscient de la màgia d'aquesta jornada

”

pendent. Complim un mandat democràtic i és evident que només esdevindrem un nou país si la gent ho vol. Per tant, la societat civil és la clau, la força i la raó d'aquest procés i sense aquesta massa ciutadana avui no seríem on som. Espero que el compromís continuï per part de tots els que creuen en aquest procés i que seguim demostrant al món que el nostre és un camí pacífic, democràtic i transversal.

• **Vostè ha estat a la festa dels 50 anys de la Llana i el casament a pagès. Com analitza aquestes manifestacions tradicionals en el context de Catalunya?**

Havia sentit a parlar de la festa que celebràveu, però fins que no ho he viscut en primera persona no he estat conscient de la màgia d'aquesta jornada. Vaig quedar totalment impressionat de la delicadesa com tracteu la tradició, de la vocació que teniu de ser un poble fidel a la identitat i de l'esforç i la implicació posats perquè hi hagi relleu generacional. És molt bonic veure com heu recreat al detall tota la litúrgia del casament a pagès i com tot el poble i totes les entitats es bolquen en fer d'aquesta celebració una recreació impecable. I reitero, tal com vaig dir diumenge, que, com a Govern, us ajudarem a fer que aquesta tradició tingui el rang que es mereix i que cada cop més gent de fora de Ripoll s'interessi pel que feu aquí.

• **Quin paper pot tenir Ripoll com a bressol de Catalunya en el nou projecte d'estat propi?**

El paper de Ripoll, igual que el de cadascun dels 948 municipis de Catalunya, és imprescindible en la constitució d'un futur país, perquè, com he dit abans, si una cosa ha caracteritzat i caracteritza el nostre procés és la força del moviment social que l'ha impulsat, el suport molt majoritari dels ajuntaments i el caràcter participatiu, democràtic i pacífic que ha tingut des del primer dia. Estem a l'últim tram del camí de la consecució d'un nou estat i ara és important que tothom remi amb força en la mateixa direcció. Si ho fem junts, estic convençut que serem imparables.

• **Si el mapa polític espanyol queda com ara, què ha de fer Catalunya?**

Sempre hem defensat que volem un govern fort i clar a Madrid i, sobretot, un govern que precisament sàpiga i vulgui escoltar, perquè nosaltres dialoguem amb tothom, com s'ha pogut veure amb les reunions que he mantingut al Palau de la Generalitat amb els secretaris generals del PSOE i de Podemos i amb el president de C's, o amb el president espanyol en funcions a la Moncloa, tot i les discrepàncies polítiques òbvies. Des de Catalunya estem asseguts permanentment a la taula de negociació, perquè és el nostre tarannà i perquè tenim clar que un procés d'aquesta magnitud només es pot fer amb debat, diàleg i negociació. Fins ara no hem trobat ningú a l'altre costat. De fet, l'únic que hi hem trobat és una bel·ligerància inimaginable. Però encara que estiguem sols, nosaltres no ens aixecarem mai d'aquesta taula de negociació ni renunciarem a cap possibilitat d'acord i no em vull imaginar un escenari en què l'altra part no el vulgui.

El Ripollès registra 12 casos de maltractament a gent gran el 2015

RIPOLL | J.E.

El consorci de Benestar Social del Ripollès ha donat a conèixer les dades més rellevants de la memòria del 2015. Entre elles, destaca la detecció de 12 casos de maltractament a gent gran per part de familiars, una dada significativa si es té en compte que l'any anterior havien estat 5. Des de l'ens descarten un repunt d'aquest tipus de violència a la comarca i ho atribueixen a l'eficàcia dels protocols que fa uns anys no existien. Pel que fa a la violència contra les dones, s'han detectat 86 casos i pel que fa a maltractament infantil, 39.

En l'àmbit de l'exclusió social, malgrat que diferents indicadors apunten la sortida de la crisi, a la comarca es manté un alt nivell d'atorgaments d'ajuts per a cobrir les necessitats bàsiques com d'alimentació, habitatge, pobresa energètica o medicines. S'ha consolidat la promoció de l'ocupabilitat de les persones que han estat desocupades durant un període



La directora de l'entitat, Elisabeth Ortega, i el seu president, Joan Manso

considerablement llarg. La línia de l'ocupació també es consolida, augmentant el nombre de persones que troben feina.

Les situacions d'exclusió social en infants són elevades i es treballen des de diferents serveis. Enguany s'ha donat servei a 139 infants, 28 menys que en l'any anterior, la majoria dels quals han estat derivats dels serveis socials.

La pèrdua de població continua essent un tret destacat al Ripollès i és una tendència que no reverteix, sinó que s'accentua cada any que passa. La radiografia sociode-

mogràfica és la següent: població molt envellida sense capacitat per a l'autoregeneració, percentatge de població infantil baix, taxa d'immigració més baixa de Catalunya i augment continuat en el nombre de ripollesos residents a l'estranger. Aquesta realitat fa preveure que el sector de la dependència i l'autonomia continuarà augmentant i que les situacions de les famílies en exclusió social es pot perllongar. En xifres globals, l'ens va atendre un miler de nuclis familiars durant el 2015, una xifra similar als darrers anys.

La Generalitat preveu una inversió de 5.219.000 euros aquest 2016

BARCELONA | Redacció

El govern de la Generalitat de Catalunya ha aprovat els pressupostos per aquest 2016. Pel Ripollès es preveu una inversió superior als 5.220.000 euros. Com acostuma a ser habitual, la majoria de recursos del govern català aniran destinats a millorar les estacions de muntanya de Ferrocarrils de la Generalitat de Catalunya. En aquest cas, consten 2.300.000 euros per Vall de Núria, repartits entre Querolbs i Ribes de Freser. Hi ha una doble partida, pel mateix valor (superior als 400.000 euros), que anirà destinada a una nova via d'explotació. Pel que fa a Vallter 2000, consten 803.000 euros també amb la mateixa finalitat. Pel que fa a la xarxa viària de la comarca, es preveu partida doble, pel mateix import de 325.000 euros, amb la qual es vol fer el reforçament del ferm i obres complementàries a la C-38, en el tram entre Molló i Camprodon. A Ripoll, es preve-

uen més recursos per les expropiacions de terrenys que s'han executat per fer realitat la nova rotonda de la C-17, per uns 38.500 euros, i el condicionament de la travessera de Ripoll, amb més de mig milió d'euros. També es preveu una dotació de 480.000 euros per la conservació general de la xarxa.

Els centres escolars que s'han de fer realitat a la comarca quedaran pendents un any més. En el cas de la nova escola Pirineu de Campdevàrol, es preveu una partida de només 9.800 euros, a l'espera de si es desencalla l'actual situació. A Sant Joan de les Abadesses, pel nou Institut Escola, es destinen uns 16.000 euros a la fase inicial. En el cas també de Sant Joan, l'Institut Català del Sòl disposarà d'uns 400.000 euros per quotes d'urbanització del nou polígon de la Colònia Llaudet.

La Generalitat afirma que la despesa social és la prioritat ja que aquest àmbit concentra el 73'6% del pressupost total.

LA CARLINADA
RECREACIÓ DE LA CREMA DE RIPOLL (1839)
RIPOLL, 29 DE MAIG DE 2016
AL LLARG DEL MATÍ

Festa del 27 de Maig

Ripoll 2016

A les 18 h, a la plaça de l'Ajuntament:
BALLADA DE SARDANES
amb la Cobla CIUTAT DE GIRONA

OFRENA FLORAL a l'estàtua del 27 de Maig

CANTADA a càrrec de la Coral
ELS FOLLETS de Ripoll

Diumenge 29, al matí
LA CARLINADA
Recreació de la crema de Ripoll (1839)

Oxfam Trailwalker ha comptat amb caminadors ripollesos



MORVAN Laura Segur

El Ripollès va estar representat a la 7a edició de l'Oxfam Trailwalker (Avalon França), celebrada aquests dies a l'Avalon-Parc Natural de Morvan, en territori francès. Va ser amb l'equip Ict Filtraction que estava format pels caminadors Pilar Guàrdia, Tatsiana Bahdanovich,

Josep Crespo i Ramon Busquets, amb l'equip de suport conformat per Rosa Damians i Toni Vilaró. Per a aquesta prova de vessant solidari es van recaptar 3.072 € en donatius. En total, els caminadors van fer els 100 km en 27 hores 39 minuts i els van completar amb èxit els quatre participants. El temps límit per executar la prova era de 30 hores.

L'Ajuntament de Ripoll i Ca la Llúcia, premis a la Iniciativa Comercial

BARCELONA Laura Segur

L'Ajuntament de Ripoll ha rebut un Premi Nacional a la Iniciativa Comercial, que atorga la Generalitat. Reconeixement a la millor gestió pública, pel projecte de promoció comercial i turística del centre històric i monumental del poble.

En aquesta 16a edició es van premiar també a 12 establiments comercials, entre els quals també es va distingir Ca la Llúcia, de Ripoll, que actualment porten Francesc Boixaderes i Dori Mariscal. L'entrega dels premis es va celebrar aquest dimarts al Palau de la Generalitat, amb la presència del President, Carles Puigdemont, acompanyat d'altres càrrecs del govern català.



L'alcalde de Ripoll i representants de la UBR amb Carles Puigdemont

El 30 de juny, límit per sol·licitar al Consell les subvencions a entitats

RIPOLL L.S.

El Consell Comarcal destinarà 8.500 euros a subvencions dins el programa de suport a entitats i escoles, que s'hauran de presentar a concurrència competitiva

per poder optar a un màxim de 300 o 500 euros, en funció de les línies d'ajut del programa. Aquestes partides es van presentar dimarts dins el Pla Estratègic de Subvencions 2016. El termini s'acaba el 30 de juny.

Contrarellotge per tenir a punt els gegants Violeta i Patllari

ROSES L.S.

Els gegants de Camprodon, la Violeta i en Patllari, ja són en mans de l'empresa de Roses, AnimART, que els està restaurant la seva estructura

perquè puguin sortir a la cercavila el 21 de juny. Des del taller s'ha destacat que el principal problema que presentaven els gegants era l'estructura i l'ancoratge dels braços.

5a edició del Camí ramader del Lluçanès

RIPOLLÈS L.S.

El 28, 29 i 30 de maig se celebra la cinquena edició de l'activitat Camí ramader del Lluçanès al Ripollès, dins el Campus de Cultura Popular de la Generalitat de Catalunya de Vic. La quarta etapa se celebrarà a finals de juny.

LLÍVIA LA CERDANYA

18 de juny de 2016

22:30h.

Obertura de portes 21:30h.

CAMP DE FUTBOL DE LLÍVIA

VENDA D'ENTRADES
www.sopadecabra.cat
MUSEU MUNICIPAL DE LLÍVIA

PRIMO ARTS MÚSIC

Molló augmenta la recollida selectiva gràcies als compactadors



El canvi de model es va dur a terme a finals de 2014

MOLLÓ | Judith Espert

La recollida selectiva al municipi de Molló ha augmentat d'ençà de la instal·lació de compactadors. Si es comparen les dades del 2013 (últim any amb el sistema antic) i el 2015 (tot l'any amb el nou sistema de compactadors), les xifres són clares. A tall d'exemple, el pes d'envasos recollits en iglús era de 4,52 tones l'any 2013 mentre que ara és de 8,34 tones, fet que representa un augment de gairebé el 85%. De la mateixa manera, el paper i el cartró han passat de 8,76

tones a 11,99, la qual cosa representa un augment del 36,9%. Alhora també s'ha millorat la quantitat de vidre recollit, que ha pujat un 13,3%, passant de 12,28 a 13,91 tones, tot i que la recollida es fa amb contenidors de tipus iglú com abans. Pel que fa a la recollida de matèria orgànica, ha disminuït en un 10%, així com el rebuig, que baixa un 3,3%.

CANVI DE MODEL

Tot plegat ha estat el resultat del canvi de model de recollida de residus que Molló va aplicar a

finals de 2014 per tal de reduir els costos que suposa. Aquest canvi va suposar la instal·lació de 4 compactadores, tres a Molló i una a Espinavell, a través del Consell Comarcal del Ripollès per a fer la recollida de rebuig, paper-cartró i envasos. La resta de deixalles es van recollint com abans, és a dir, amb contenidor tipus iglú pel vidre i contenidors petits per a la matèria orgànica. Així mateix, el canvi de model ha suposat reduir les àrees d'aportació, que ara es concentren al passeig del Vallespir de Molló i al carrer d'Ençà d'Espinavell.

MODIFICACIÓ DE L'ORDENANÇA FISCAL

Paral·lelament, es va modificar l'ordenança fiscal ja que, en reduir les àrees d'aportació, alguns veïns tenen el cost afegit d'haver-se de desplaçar per tirar les escombraries fins als nuclis de Molló i Espinavell, per la qual cosa la corporació municipal bonifica l'import de la taxa en un 10, 30 o 50% en funció del veïnat de residència. Així doncs, el 2016, un habitatge de Molló paga 105,16€ per la taxa de deixalles, mentre que un d'Espinavell en paga 94,64€, a Fabert correspon una taxa de 73,60€ i a Moixons paguen 52,57€.

Ripoll dona a conèixer les activitats perquè els nens visquin un Estiu Actiu



RIPOLL | Judith Espert

L'ajuntament de Ripoll ha presentat les activitats que proposen als nens i nenes de la població per tal que visquin un Estiu Actiu. La regidoria d'Esports ha presentat 5 propostes que abracen la totalitat de les vacances del més petits. En primer terme, el Tastatallers que es realitzarà del 22 de juny a l'1 de juliol al Casal Cívic i a la zona esportiva. La iniciativa està enfocada a nens i nenes de primària amb la voluntat de convertir-se en un espai de joc i d'expressió que també comptarà amb activitats aquàtiques. També es portarà a terme l'esplai d'estiu, que aplegarà activitats ben diverses com tallers o jocs, però també acampades i excursions. La tercera opció té els esports com a principal protagonista i es posarà en relleu la importància de l'activitat física sigui in-

dividual o col·lectiva. En aquest cas també es podrà fer servei de menjador.

L'Aventura't, enfocat a joves de 6è de primària fins a 2n d'ESO, es realitzarà a la zona esportiva i al casal El Galliner i tindrà com a principals vàlues les sortides i les excursions. Per últim, ja a la primera setmana de setembre que es realitzarà a la zona esportiva.

Com a novetat, s'ha presentat Bicicitem, una activitat que constarà de tres sessions i que tindrà com a seu el patí de l'escola Salesiana; i l'objectiu de la qual és la descoberta i familiarització amb aquest vehicle a través del joc.

Les inscripcions a les activitats es poden fer per setmanes i per als socis i abonats als equipaments municipals s'ha previst un descompte del 20%, mentre que per a famílies monoparentals o nombroses serà d'un 10%.

L'ONG ripollesa 'Som-hi' es dissol després de més 15 anys en funcionament

RIPOLL | J.E.

La manca de relleu generacional ha condicionat la supervivència de l'ONG ripollesa 'Som-hi', que recentment ha decidit dissoldre's. L'entitat sense ànim de lucre va néixer fa uns quinze anys amb la voluntat de millorar l'estat de la població civil del Senegal, amb regions molt desfavorides. El seu pla de millora tant social com econòmica es va centrar en les regions de Fatik, Ziguinchor i Pakour amb diverses àrees de treball com l'educació, l'alimentació o els tallers formatius per a dones. Així mateix, també van ajudar a construir pous i molins de gra o premses

per fer oli de cacauet.

Els membres de l'ONG estan satisfets de la tasca duta a terme al llarg d'aquest període, ja que consideren que la feina que s'ha realitzat ha revertit de manera positiva en els habitants d'aquesta zona. A més a més, asseguren que els consta que guarden un bon record de les seves estades al Senegal.

Tot plegat ha estat possible gràcies a la implicació d'un bon grup de socis i amics de l'entitat i destaquen, sobretot, la dedicació de la presidenta de l'entitat, Núria Llobet. Així mateix agraïen la col·laboració de diverses institucions tant de l'àmbit comarcal com supramunicipals:

l'ajuntament de Ripoll, el Consell Comarcal del Ripollès o la Diputació de Girona, entre altres. Els membres de 'Som-hi', al mateix temps, aprofiten per donar les gràcies a totes aquelles persones que han aportat el seu gra de sorra perquè el projecte tiri endavant.

Paral·lelament, 'Som-hi' ha donat a conèixer que, arran de la dissolució de l'entitat, s'ha realitzat el donatiu del romanent de l'últim exercici a una ONG que treballa al Nepal. En concret, l'entitat ripollesa ha fet una donació de 1.980€ a la Fundació Petit Món, que ajuda a la regió de Katmandú i en la qual està vinculada la també ripollesa Mireia Roig.



L'entitat ha estat treballant en diverses regions de Senegal

OGASSA ES PREPARA PER ACOLLIR NOVAMENT LA FESTA DEL MINER

UN ESDEVENIMENT QUE COMPTARÀ AMB ACTIVITATS I CELEBRACIONS DE TOTA MENA, I FINS I TOT COMPTARÀ AMB L'EMISSIÓ EN DIRECTE DEL PROGRAMA 1MÓN.CAT, DE LA XARXA DE TELEVISIONS LOCALS

OGASSA XAVI ROURA

Quan hom parla de festes, ja se sap quines són les més importants de cada poble, i fins i tot quan parlem de poble d'altri. Ogassa en té unes poques, de festes, però que són sonades, al llarg de l'any. Una d'aquestes, i la que es correspon amb aquest clima de bonança entre primavera i estiu, és la popular Festa del Miner.

UNA MICA D'AGENDA

La Festa del Miner d'enguany s'escaurà aquest diumenge, 28 de maig, i s'allargarà durant tota la jornada. Els actes per celebrar l'esdeveniment són nombrosos i començaran a succeir-se a partir de les 10 del matí. En aquest cas, el tret de sortida el donarà la Plantada de Gegants al Prat del Pinter. Colles geganteres d'arreu vindran a reunir-se a Ogassa per a la celebració de la Trobada Gegantera, aprofitant l'efemèride de la Festa del Miner. Enguany, l'edició a què ha arribat la Trobada és la 15a, fet que la fa gaudir de bona salut i acollida per part dels ogassencs i ogassenques.

Un xic més avançat el dia, i quan el migdia ja comença a treure el nas, a les 11, se celebrarà un ofici solemne per a l'ocasió. Sortint de la missa, els veïns i veïnes podran esbravar-se amb la



EL RIPOLLÈS

Trobada Gegantera, que de ben segur encara durarà.

Més endavant, i cap al voltant de les 2 del migdia, se celebrarà el dinar de germanor per a tots aquells a qui vagui d'apuntar-s'hi. Les viandes seran, com no podia ser d'altra manera, consistiran en el *cassolet del miner*, la menja amb què s'alimentaven els miners, i formada per mongetes, peu, orella i costella i morro de porc, botifarra negra, ossos d'esquena del porc, alls, ceba, tomàquet, sal i oli. A partir de les 4 de la tarda, a més, se celebrarà el Miner de Ferro a la plaça Dolça.

En cas que plougui, totes les celebracions tindran lloc al pavelló.



La Festa del Miner tindrà lloc aquest diumenge i es podrà veure a les televisions locals de Catalunya

AUDIOVISUAL

EL PROGRAMA 1MÓN.CAT, EN DIRECTE DES DE LA FESTA DEL MINER

8 monde .biz
9 world .net
1 món .cat
0 welt .us
1 dunia .es

El programa 1Món.cat, que s'emet des de la Xarxa de Televisions Locals per a tot Catalunya, farà parada aquest proper diumenge 29 de maig a Ogassa. Així doncs, de les 16 hores a les 18 hores de la tarda d'aquest diumenge, tot Catalunya podrà veure en directe com es desenvolupa la Festa del Miner de la vila ripollesa, com l'equip de presentadors i reporters conversen amb els protagonistes del poble i de la festa, i com la Xarxa i TVR apropen aquest esdeveniment tan sentit a Ogassa a la resta de Catalunya.

RIPOLL VIBRA AMB EL 50è ANIVERSARI DE LA FESTA DE LA LLANA I EL CASAMENT A PAGÈS

VA TENIR EL PRESIDENT DE LA GENERALITAT I NÚRIA FELIU COM A PADRINS I VA ATRAURE A MILERS DE PERSONES

RIPOLL **XAVI ROURA**

Diumenge passat no era un diumenge qualsevol a Ripoll. La Festa Nacional de la Llana arribava a la seva 50a edició, juntament amb la celebració, també, del Casament a Pagès. Milers de persones van omplir el centre de la vila de Ripoll per tal d'assistir a un acte que va demostrar la seva bona salut en el 50è aniversari després que el CIT l'endegués el 1967. El seguici del nuvi va resultar aclaparador, entre pubillatge, antics nuvis del Casament a Pagès, grallers, gegants, capgrossos, castellers... Tota una gentada que va veure casar-se els nuvis al Monestir de Santa Maria de Ripoll. Els balls tradicionals, la roba d'època de gairebé tots els presents, la música tradicional... Tot una demostració de força de com Ripoll brega per mantenir aquesta tradició i com encara hi ha Casament a Pagès per a molts més anys. El president de la Generalitat, Carles Puigdemont, en les seves paraules com a padrí de l'enllaç, va fer afermament en com aques-



JOAN SARRIA

ta tradició i el costumisme que predica es manté viva després de tots aquests anys: «**us agraeixo molt l'esforç que feu de mantenir aquesta tradició, de voler-la compartir generosament amb el conjunt de Catalunya, i sabeu que des del Govern de la Generalitat us ajudarem en el que faci falta perquè aquesta tradició tingui el rang que es mereix**». Mireia Llagostera, presidenta del CIT, declarava que «**era el primer any de la nostra junta i ha estat una**

celebració dolça, molt inoblidable: comptar amb la presència del president de la Generalitat i la Núria Feliu ha estat un honor».

La Festa de la Llana, al seu torn, també va aplegar centenars de persones per veure les exhibicions de tondre ovelles, com entrava el ramat a la plaça de l'ajuntament de bon matí i com en sortia –ja ben esquilat– a toc de migdia, i com se celebrava el 12è Concurs d'Esquilar Ovelles.



JOAN SARRIA



PROGRAMA FOAP 2015. CURSOS PER A PERSONES EN SITUACIÓ D'ATUR. TOTALMENT SUBVENCIONATS. PLACES LIMITADES PERSONES TREBALLADORES.

MATINS

Tècniques de recepció i comunicació (90h) INICI 8 DE JUNY

TARDES

Tècniques de venda (160h) INICI 6 DE JUNY

- Processos de venda • Tècniques de venda • Venda on-line

Ofimàtica (190h)

*Amb certificat de professionalitat si es fan tots els mòduls.

Interessats: posar-se en contacte amb la UIER, tel. 972 70 31 11

ÈXIT DE LA FIRA DE 'PATCHWORK' DE CAMPDEVÀNOL



SMRUTISHREE SALÓ

CAMPDEVÀNOL XAVI ROURA

Campdevànol celebrava aquest dissabte passat la IX Fira Mostra de Patchwork, amb un munt d'activitats relacionades que van omplir Campdevànol de gent, de patchwork i de labors de teixit al llarg de dissabte. Blanca Sánchez, de la Unió de Botiguers,

afirmava que «aquest any, com a novetat, hem creat a la plaça de l'església el racó gastronòmic, amb deu parades de gastronomia de la zona». Novetat que també va ajudar, juntament amb l'actuació de castellers en la I Diada Castellera, a fer de la Fira un èxit major. També s'hi exposaren bonsais, tapisos i encara més labors.

ELS PREMIS PUJIULA MILLOREN REGISTRES ANY RERE ANY



JUDITH ESPERT

RIPOLL XAVI ROURA

Els premis del III Concurs Literari Jordi Pujiula es van entregar divendres passat a la Sala Josep Maria Anglada de la biblioteca Lambert Mata de Ripoll. Magda Casademunt, del Centre de Salut Mental i Centre de Dia del Ripoll,

afirmava que «els premis volen dignificar les persones que tenen un trastorn mental tot mostrant les capacitats que tenen; cada any milloren les obres i la seva qualitat, tant literària com d'expressió i el sentiment que s'hi posa». Enguany, 37 obres s'havien presentat al Concurs.

ALTRES

HOMENATGE A LA GENT GRAN DE CAMPDEVÀNOL

Campdevànol organitzava aquest cap de setmana el seu Homenatge a la Gent Gran, per als majors de 80 anys. Un centenar de persones en van poder gaudir, que consistia en una missa, un pisolabis i un concert de petit format. A la tarda, se'ls va oferir també un ball gratuït a la Sala Diagonal. Maria Sau, regidora de Benestar Social, declarà que «és una festa maca que val la pena i que no podem deixar perdre: la gent gran del nostre municipi s'ho mereix».

SMRUTISHREE SALÓ



ALTRES

GOMBRÈN, UN RECORD PELS AVIS DEL MUNICIPI

Gombrèn va homenatjar la gent gran diumenge passat amb una missa, un pisolabis i un obsequi. La gent gran va poder veure la mainada de la vila ballar la Dansa Gombrenesa abans d'anar a dinar a Montgrony en autocar. Eudald Picas, alcalde de Gombrèn, afirmava: «són de gent de molta edat i costa anar mantenint la festa; però mentre n'hi hagi un, la festa és vàlida».

GUILLEM SÁNCHEZ



RELIGIÓ

SALARÇA BENEIX CAVALLS I TERME



BOI

Un nou aplec veïnal a Sant Valentí de Salarça va tenir lloc aquest propassat diumenge. Es va començar l'aplec amb una missa solemne per als congregats, que va anar seguida de la benedicció dels cavalls i del terme del poble. Tot plegat va acabar amb un dinar popular per als veïns i veïnes de Salarça. Un petit acte que manté viva la vila i la seva litúrgia.

VIDA SOCIAL

LA PENYA BARCELONSITA DE RIBES CELEBRA LA COPA DEL REI

Ribes de Freser acollia una jornada sencera dedicada al Barça, de la mà de la Penya Barcelonista. Esmorzars, mostra de samarretes de l'equip al Teatre, una cercavila amb els Diables i una actuació de l'Esbart Dansaire Eudald Coma i el primer torneig de futbolí van escalfar l'ambient abans de la final, que es va poder veure a la plaça del Mercat i celebrar pertot.

SMRUTISHREE SALÓ



TROBADES

VIII TROBADA DE 600 A PLANOLES



SMRUTISHREE SALÓ

Planoles acollia aquest diumenge la VIII Trobada de 600 de Moià. Una vintena d'aquests vehicles havien sortit de bon matí des de Moià i van enfilejar cap a Planoles, on es van aparcar els cotxes i es va fer una visita a la Casa de les Papallones i a l'església del poble. Tot un grup d'aficionats als 600 que també van poder conèixer Planoles.

CULTURA

JORNADA DE PORTES OBERTES AL MUSEU ETNOGRÀFIC DE RIPOLL

El Museu Etnogràfic de Ripoll oferiria Jornada de Portes Obertes aquest cap de setmana. Dissabte també va comptar amb actuacions de tres combos (grups d'estudiants de l'Escola de Música del Ripollès). Roser Vilardell, directora del Museu, va afirmar que «és una manera de replantejar-nos i fer que la gent s'hi acosti».

JOAN SARRIA



LLARS DE FOC

- Calefactors amb radiadors
- Xemeneies de disseny
- Cassets
- Estufes de pellet

EXPOSICIÓ:

C/ Nou, 15
Pl. Dr. Robert, 16

972 74 04 62
Camprodon



Reformes integrals
MONTURIOL

PISOS, CASES, LOCALS, EMPRESES, COMUNITATS.
PALETA, LAMPISTERIA, FUSTERIA, SERRALLERIA,
PINTURA, NETEGES, DISSENY D'INTERIORS.

Bany, cuines, teulades, façanes, ascensors,
aïllaments tèrmics i acústics, pladur, sostres...

Tancaments d'alumini i PVC, vidres, persianes, baranes,
velux, mampares, portes, parquets,
portals de garatge motoritzats.

Llars de foc, neteja de xemeneies, llenya a domicili,
pintura en general, calefaccions.

INFORMACIÓ I VENDES: C/ València, 47 · 17867 Camprodon · Tel. i fax: 972 74 04 62 · 649 41 77 23
www.monturiol.com · info@monturiol.com

Estalvia un
40%
de calefacció

Nova Estufa Rock

MÚSICA

ONZENA TROBADA
DE MÚSICA
TRADICIONAL A
LLAÉS

Llaés va acollir l'Onzena Trobada de Música Tradicional aquest propassat dissabte, organitzada pels Randellaires del Ripollès. Tallers de música, dansa i folklore de tota mena van tenir lloc al llarg de la jornada, on es va tocar, cantar i ballar durant hores. L'endemà, molts dels participants, com L'Ubomir Tatarka (músic vingut d'Eslovàquia) van participar en els acompanyaments musicals del Casament a Pagès de Ripoll.

RANDELLAIRES



CULTURA

S'INAUGURA LA
45A EXPOSICIÓ
FILATÈLICA DEL
CIT A RIPOLL

GUILLEM SÁNCHEZ



El dissabte al capvespre va tenir lloc la inauguració de la 45a Exposició Filatèlica i Numismàtica dedicada al CIT i, especialment, al seu cinquantè aniversari. Aprofitant l'avinentsa, es van posar en circulació un matasegells i un segell commemoratiu de l'efemèride. La Sala Abat Senjust de Ripoll es va omplir de públic per a l'inauguració, que també va sentir un xic de música de la Coral Els Follets. Carme Font, del Cercle Filatèlic de Ripoll, explicava que «**sempre hem estat al costat de la Festa de la Llana, i continuem anant amb ells; és un acte més que tenen dins d'aquesta festa**».

MÚSICA

LES CORALS
CANTEN A
RIPOLL

La Coral de la Capella de Santa Maria de Ripoll i la Coral Els Follets van oferir el passat diumenge al vespre un concert conjunt a l'espai d'Art Marià Font de la Lira de Ripoll. Ambdues formacions van ser dirigides per Teresina Maideu, en una sala plena amb desenes de persones, que s'hi van apropar tot i la pluja de la tarda. Aquest concert de Festa Major va consistir de tres cantades: ambdues formacions per separat i, després, juntes.

SMRUTISHREE SALÓ



TROBADES

SANT JOAN VA
ACOLLIR LA II
TROBADA DE
PUNTAIRES

SMRUTISHREE SALÓ



Sant Joan acollia el passat diumenge la II Trobada de Puntaires. L'esdeveniment es va concentrar principalment a la plaça Major de la localitat. Més de 200 puntaires d'arreu de Catalunya van reunir-se en aquesta trobada i mostra de labors, i van poder gaudir d'un dinar de germanor posterior, així com de petites visites al poble ofertes per voluntaris de Sant Joan mateix. Anna Ferrer, de l'organització, explicava que a la trobada que «**s'hi poden trobar tota classe d'objectes per fer punta de coixí: coixins, fils, patrons... hi ha de tot!**»

SMRUTISHREE SALÓ



TROBADES

UN CENTENAR DE
VOLUNTARIS, A LA
TROBADA DE LA
CREU ROJA

118 voluntaris de tota la província de Girona es van reunir durant aquest cap de setmana a Ripoll per assistir a la XIIa Trobada de Voluntaris que organitzava la Creu Roja de Ripoll. Tots ells van poder assistir a tallers i formació de tota mena en la seva tasca. També va haver-hi temps perquè visitessin el Monestir de Ripoll i participessin d'un Sopar Medieval dissabte a la nit. Diumenge van visitar la Festa de la Llana i van celebrar un dinar de germanor.

SMRUTISHREE SALÓ



Tens entre 16 i 29 anys?
Estàs buscant feina?
No estàs estudiant?

Estàs buscant feina?
No estàs estudiant?

Apunta't a Garantia Juvenil!
Una iniciativa europea d'ocupació
per reduir l'atur juvenil.

Vine a veure'ns a
l'Oficina Jove del Ripollès

C. Vinyes, 6

Horari:

dimecres i divendres

matí de 9 a 13h,

i de dimarts a divendres

tarda de 16 a 20h.



Per a més informació:

impulsoraripollès@gmail.com

Tel. 972 70 07 17 / 972 70 32 11

Apunta't a la **Garantia Juvenil!**

Q^{de}ualitat



LES EMPRESSES ENS TRIEN PER SER ELS ÚNICS AMB CERTIFICAT AENOR

El banc que trien les empreses

A CaixaBank li oferim un servei expert i altament qualificat. Això és el que ens ha dut a obtenir la primera certificació AENOR Conform d'Assessorament de Banca d'Empreses a Europa, que ens ha convertit en la primera entitat financera europea que obté aquesta certificació.



www.CaixaBank.cat/empreses



Segons AENOR Conform d'Assessorament de Banca d'Empreses a Europa 2015. NRI: 1398-2016/09681

ESFORÇ I TREBALL, EINES BÀSIQUES PER CRÈIXER



Q de qualitat és una eina que suma les sinergies d'aquells que aporten el seu esforç, dedicació i la seva energia per aportar valor afegit al territori, ajudant-lo a créixer i a fer-se valdre arreu.

El nostre territori és valuós en molts sentits, però sobretot en riquesa humana que li confereix cadascú dels seus habitants; gent amb empena i emprenedors, amb constància i dedicació i que empenyen perquè dia rere dia el territori avanci amb força, ja sigui en l'àmbit industrial, social, comercial o turístic.

Aquestes pàgines no són res més que el compendi d'un gran gruix d'indicatives i propostes que fan valdre aquest potencial de què gaudeix la nostra societat. Un instrument que ens transporta a les entranyes d'aquest entramat empresarial, turístic i de serveis que escolta el batec de les necessitats en tots els sectors. Iniciatives que han sabut recollir tot el que ens ha aportat al passat, però també actualitzant-se a la demanda del segle XXI.

Aquesta publicació vol posar, en definitiva, de relleu aquells empresaris, empreses o iniciatives que són hereus del llegat industrial, comercial i turístic, que amb el seu esforç i compromís, ajuden a dignificar i reivindicar la qualitat professional que ens fa cada dia una mica més importants.



www.ripollesqualitat.cat

ELÈCTRICA VAQUER MANTÉ LA SEVA FIDELITAT PEL NOSTRE TERRITORI

La posada en marxa de la Central Hidroelèctrica de Sant Quintí l'any 1892 va ser el motor del naixement d'Elèctrica Vaquer de Ripoll, avui empresa centenària.

L'aprofitament de la força de l'aigua, que fins aquell moment havia fet voltar un molí per la producció de farina, va suposar un pas endavant molt important per a la capital ripollesa amb la producció de l'enllumenat públic de Ripoll.

Elèctrica Vaquer ha sabut adaptar-se als temps en aquests més de cent anys de vida, sempre amb un compromís de fidelitat amb la societat ripollesa, estimant les seves arrels i tenint sempre molt present el seu origen, mostrant-se sempre al costat de la cultura i la història de la nostra terra.

Professionalment parlant, Elèctrica Vaquer ha respost a la legalitat vigent i a les exigències d'un món cada vegada més competitiu i global. Un creixement professional que ens ha portat a tenir, actualment, quatre empreses especialitzades, cadascuna en el seu àmbit competencial.

Elèctrica Vaquer SA és la que conserva el seu nom original i és l'empresa distribuïdora de xarxa elèctrica.

Elèctrica Vaquer Energia SAU es dedica a la compra i venda d'energia elèctrica, mentre que, fidels a la història, Central Hidroelèctrica Sant Quintí és l'empresa que manté el nom de la central originària i es dedica a la producció



d'energia elèctrica, aconseguint que un 15 % del consum, aproximadament, s'aconsegueixi amb producció pròpia.

Iris Ripollès SL és la quarta de les empreses, dedicada als serveis elèctrics complementant l'empresa distribuïdora, tot i també estar oberta al client particular.



OBRIM LES PORTES DELS ORÍGENS

La Central Hidroelèctrica de Sant Quintí estarà lligada per sempre a la història i a la vida d'Elèctrica Vaquer que, fidel al seu afany de coneixement i de com-



promís, ha obert les seves portes al públic. Ho ha fet mitjançant visites guiades que s'organitzen per a grups de 6 a 15 persones amb prèvia concertació.

El visitant podrà entendre d'aquesta manera l'evolució que ha tingut la central a través d'aquests més de cent anys de vida i, en general, comprendre el funcionament d'una central generadora d'energia apropant-se al coneixement de les parts més importants del procés com la presa, el canal, la turbina o l'alternador.

Precisament, una part de la visita inclou l'exposició principal d'un motor de combustió de l'any 1929.

ELÈCTRICA VAQUER

C. Macià Bonaplata, 1 · 17500 Ripoll
Tel. 972 70 03 42 · Fax: 972 71 50 57 · Avaries: 649 92 73 16
electricavaquer@electricavaquer.cat



VIDEO

Visites a Sant Quintí
Salvador Vaquer · 626 29 70 55 · electricavaquer@electricavaquer.cat



OBRE LA PORTA DEL PARC A SETCASES

PARC NATURAL DE LES CAPÇALERES DEL TER I DEL FRESER





LA CLAU PER ENTRAR LA TENS TU



SETCASES ÉS LA PORTA D'ENTRADA A UN DELS PARCS NATURALS D'EUROPA QUE TÉ LA PECULIARITAT D'ENAMORAR A TOTES LES ÈPOQUES DE L'ANY. EL MUNICIPI DE SETCASES ÉS UN DELS PRINCIPALS EXPONENTS TURÍSTICS DE LA COMARCA DEL RIPOLLÈS. LA SEVA SITUACIÓ PRIVILEGIADA A 1.260 METRES D'ALÇADA I AMB UN DELS MILLORS ENTORNS NATURALS DELS QUALS PODEN GAUDIR CATALUNYA, L'HAN CONSOLIDAT COM UN DELS DESTINS PRINCIPALS AMB MÉS RENOM ARREU DEL PAÍS.

SETCASES

EL TEU ESPAI DE QUALITAT NATURAL



Ajuntament de
Setcases

Setcases
molt
per fer



SANT PAU DE SEGÚRIES: PAISATGE, QUALITAT DE VIDA I BENESTAR



Sant Pau de Segúries, tradició, paisatge i història conjugades en un sol emplaçament

Sant Pau de Segúries és la porta de benvinguda a la Vall de Camprodon, que sap transmetre el tarannà quotidià de la vida de poble, la serenitat, la tranquil·litat i el sentiment pacífic i acollidor de la seva gent. Per descomptat, és un agradable lloc de benestar i gaudi per a tots els seus veïns i visitants. Pot presumir de tenir una qualitat de vida envejable.

Disposa de bones viandes, productes de pagès d'elaboració casolana, oferts amb molta cura i amabilitat, un variat ventall d'allotjaments que conviden al descans i, sobretot, bona acollida, ja que tot-hom hi té cabuda.

Entre el nucli urbà i el veïnat de La Ral, a Sant Pau de Segúries actualment hi viuen unes 700 persones. Un terme municipal que comença a 860 metres d'al-



titud i acaba a 1.218 metres, al Puig de Miralles.

Els equipaments municipals i les ràpides i variades connexions viàries converteixen aquest municipi de la Vall de Camprodon en un lloc accessible, ideal per viure i també per visitar.

ENTORN PAISATGÍSTIC, FONTS I ESGLÉSIES Sant Pau de Segúries ofereix rutes amb BTT, passejades a cavall, sortides per les vies verdes emparades per un paisatge de camps de pastura i de dall i envoltades de boscos de roures, pins, faigs i avellaners.

Les fonts s'escampen arreu del seu terme, alguna amb propietats medicinals, com és el cas de la font de la Puda, a la qual s'hi accedeix pel Paratge de les Pedroses, i d'altres condicionades per fer-hi un mossec, com la

de l'Arç, situada en un extrem de la Via Romana. La font de la Plaça Estabanell, la de la Plaça Generalitat, la de La Ral, la de la Germandat, la font Vermella...

Les esglésies són una altra particularitat, amb l'antiga parròquia de Sant Pau Vell, datada del segle XII, aterrada el 1688 i reconstruïda el 1694 fins a l'actualitat. Avui dia encara s'hi conserva una campana datada de l'any 1340 i que possiblement és l'únic vestigi viu de l'anterior església romànica.

També es poden visitar l'església del veïnat de La Ral, reconstruïda l'any 1609 després d'un terratrèmol i la nova església parroquial Nou Temple, de 1971.

La Via Romana del Capsacosta és un tram de la *Via Annia*, una de les branques de la Via Augusta, que des de Figueres entrava a la zona de muntanya, després de travessar la Vall de Bianya i s'enfilava pel Capsacosta i el Coll d'Ares. Testimoni excepcional que mostra una sèrie de murs, guarda-rodes, calçada original i d'altres elements d'interès de la construcció de fa més de dos mil anys. Les referències més velles d'investigacions fetes d'aquesta via daten del segle XVII. L'any 1998 va ser declarada Zona Arqueològica i l'any 2015 fou declarada BCIN (Bé Cultural d'Interès Nacional).

Les recents excavacions arqueològiques han posat al descobert les restes d'un pont medieval del S. XIV sobre el riu Ter, i ha posat de manifest que era una obra de qualitat, aixecada amb una tècnica constructiva excel·lent i que forma part de la ruta mil·lenària, hereva directa de la Via Romana del Capsacosta.

POBLE DE LLEGENDA

La literatura posa aquest municipi en el mapa de la mà de Mossèn Cinto Verdaguer. De fet, la història de Sant Pau de Segúries va lligada a la llegenda catalana del Mariner, recollida en la seva obra de rondalles i llegendes.

Conta la llegenda que un home de mar, de l'Empordà, estava feinejant quan una tempesta molt forta va fer que perdés l'embarcació, l'esposa i els fills. Sol i trist, va agafar l'únic objecte que li quedava, un rem, i va fer camí terra endins decidit a no parar fins que trobés un lloc on ningú no conegués que l'estri que duia era un rem.

Tot fent camí, va arribar fins a Banyoles, Besalú i Olot on encara sabien què duia. El mariner no es va donar per vençut i va seguir caminant fins a arribar a les falces de les muntanyes del Pirineu, fins a Sant Pau de Segúries. Ells sí que van prendre el seu rem per una pala de forner, que és una pala per treure i posar el pa del forn. I allí es va quedar, va refer la seva vida, va tornar a formar una família, va fer de pagès i va construir una masia que s'anomena El Mariner, on en una pedra de l'arcada d'entrada, avui dia encara llueix la forma d'una barca en relleu.

Per això, també el gegant de Sant Pau és un mariner, per recordar aquell home que un dia va arribar al poble per quedar-s'hi.



AJUNTAMENT DE SANT PAU DE SEGÚRIES



WEB



VÍDEO

C. de la Guàrdia, 11 · 17864 Sant Pau de Segúries
Tel. 972 74 70 05 · Fax: 872 55 80 21
www.santpaseguries.cat · ajuntament@santpaseguries.cat

SANT JOAN DE LES ABADESSES, UN POBLE OBERT A NOVES ACTIVITATS ECONÒMIQUES



Visita a la nau nova de Llaudet amb representants d'Artesania Pirineu S.L. i d'Eolgreen

Sant Joan de les Abadesses és un municipi amb un reconegut passat industrial, molt vinculat al tèxtil, que s'ha sabut adaptar a les noves realitats econòmiques que es van originar un cop aquesta indústria va entrar en crisi.

Cap de les tres grans fàbriques de teixits que hi havia a Sant Joan de les Abadesses té actualment activitat. I dues d'elles, pel fet d'ubicar-se en ple centre urbà, tampoc s'espera que puguin tenir activitats industrials ni a curt ni a llarg termini.

Tanmateix, en altres espais del poble s'han creat i consolidat zones d'activitat econòmica, amb serveis i connexions que milloren les que hi havia fins ara. Aquestes es caracteritzen per la seva diversitat, tant pel que fa a espais disponibles com per les activitats existents.

Hem agrupat aquestes zones d'activitat en 3 sectors:

POLÍGON INDUSTRIAL LLAUDET

Aquest polígon - amb una superfície de 52.959 m² - se situa en l'àmbit que abans havia ocupat una de les fàbriques tèxtils que va tancar a finals del segle passat, la Colònia de Llaudet. Aquest polígon està situat als afores de Sant Joan de les Abadesses, al costat de la carretera nacional que uneix Barcelona i França.

Hi ha cinc parcel·les de diferents dimensions preparades per a acollir naus industrials. Un d'aquests espais compta amb una nau que recentment ha estat venuda a dues empreses: Artesania Pirineu S.L. i Eolgreen. Al costat sud d'aquesta colònia hi ha un conjunt d'habitatges i naus de petites dimensions.

POLÍGON INDUSTRIAL CAL GAT

Aquest polígon ubicat a l'entrada sud del municipi està format per dos sectors. En el primer hi ha naus industrials de diferents dimensions, algunes de les quals estan en lloguer o venda. Són naus construïdes els anys 90 i, per tant, tenen estructures diàfanies. En aquest polígon també hi ha una parcel·la per a construir que està disponible.

Al segon sector hi ha dues grans fàbriques, Fibran S.A. i una fàbrica de productes tecnològics que actualment està en lloguer o venda. A més, hi ha una sèrie de parcel·les industrials que estan pendents de reparcel·lació.

ZONA D'ACTIVITAT DE LA COROMINA DEL BAC

Aquest és el sector més diversificat de tots els que es recullen en aquest article. Es troba en l'entrada nord del



Casals Ventilació i Vila Icària estan situats a la zona de la Coromina del Bac

municipi i en alguns punts limita amb el centre urbà. Engloba el triangle que es troba entre el cementiri municipal, Ventilacions Casals / Vila Icària i la masia del Covilar. Conté diferents tipologies de naus industrials i d'espais d'activitat econòmica. Per un costat, hi ha diferents tipus de naus industrials, algunes de les quals estan ocupades i d'altres disponibles. En molts casos es tracta de naus diàfanes, de diferents dimensions i bastant adaptables a qualsevol tipus d'activitat industrial.

Per altra banda, en aquesta zona d'activitat s'hi ubica Vila Icària, un centre dissenyat per a acollir emprenedors oferint-los habitatges i espais on ubicar la seva activitat econòmica. Algunes d'aquests espais estan disponibles.

En resum, Sant Joan de les Abadesses és un municipi que es troba ben comunicat amb Barcelona, Girona i França, sobretot en transport per carretera. Disposa de naus i sòl industrial de diferents tipologies, capaç d'acollir la majoria d'activitats econòmiques. Aquesta oferta d'espais industrials està al mercat a uns preus molt assequibles i amb un Ajuntament compromès en facilitar la implementació de noves activitats, tramitant els expedients amb màxima celeritat i oferint avantatges fiscals a les noves activitats que decideixin implementar-se al municipi.



Vista aèria del Polígon de la Colònia Llaudet



El Consorci Ripollès Desenvolupament ha engegat una plataforma de dinamització dels polígons del Ripollès on es poden consultar els de la comarca

AJUNTAMENT DE SANT JOAN DE LES ABADESSES



WEB



VÍDEO

Pl. Major, 3 · 17860 Sant Joan de les Abadesses
Tel. 972 72 01 00 · ajuntament@santjoandelesabadesses.cat
www.santjoandelesabadesses.cat



SODECA un referent internacional en el sector de la ventilació industrial

SODECA SLU, com a referent internacional en solucions de ventilació, i part del potent grup industrial SODECA GROUP, es dedica a la disseny, fabricació i muntatge de ventiladors industrials i comercials. Amb seu a Sant Quirze de Besora avui dona feina a més de 300 treballadors i té previst començar a construir el seu segon centre de producció i oficines de 15.000 m² al polígon de la Barricona de Ripoll. Fruit del procés d'internacionalització de l'empresa, SODECA compta amb 3 filials arreu del món, 2 oficines comercials, 4 plantes de producció i 1 centre europeu de recerca.

Amb més de 50ME de facturació anual a nivell de grup i una llarga experiència en control de fums en cas d'incendi i aplicacions per atmosferes explosives, SODECA ha aconseguit ser reconeguda a nivell mundial, invertint esforços durant anys en la investigació i innovació pel desenvolupament de nous productes que compleixin les exigències per la millora de l'eficiència energètica.

L'empresa catalana que s'ha promocionat a l'exterior amb l'eslògan Solutions Development Capacity, ja exporta més del 50% de la seva producció. Els últims projectes internacionals on han instal·lat ventiladors, són l'aeroport de Dublín (Irlanda), al ressort de luxe Vivanta (Sri Lanka), el pont nou de Forthbridge a Edinburg (Regne Unit), l'Edifici OAMI de la Comissió Europea a Alacant o el magatzem de més de 300.000 d'Amazon a Praga (República Txeca).

L'empresa fomenta desenvolupar solucions per donar suport als clients. En aquest sentit ha desenvolupat un nou programa anomenat QUICKFAN, que més que un catàleg online, ofereix la possibilitat d'obtenir un projecte tècnic complet en minuts, mitjançant el mòdul de Projectes. Aquest avantatjós programa molt enfocat per enginyeries i departaments tècnics, permet treballar sincronitzats amb qualsevol altre QUICKFAN del món i estalviar temps de disseny a través de la descàrrega de manera gratuïta dels dissenys en format 3D o REVIT dels nostres ventiladors de la nostra web.



SOLUCIONS EN VENTILACIÓ PROJECTES ARREU DEL MÓN



Ctra. de Berga, km 0,7
E-08580 St. Quirze de Besora
BARCELONA (Spain)
Tel. +34 93 852 91 11
Fax. +34 93 852 90 42

comercial@sodeca.com
Export sales: ventilation@sodeca.com
www.sodeca.com





Sistemas de Ventilació

S&P: Una estratègia global - Una política local

S&P va néixer a Ripoll (Girona) el 1951 de la mà dels enginyers Eduard Soler i Josep Palau. Des de bon començament, es va tenir molt clar que el futur depenia de l'expansió als mercats exteriors, inicialment cap a Europa, i més endavant cap a la resta de mercats de tot el món.

S&P al món

A dia d'avui, S&P és una empresa fortament arrelada i reconeguda a tot el món, amb filials pròpies a Alemanya, Austràlia, Àustria, Bèlgica, Brasil, Canadà, Xile, Colòmbia, Eslovàquia, Estats Units, França, Holanda, Irlanda, Itàlia, Letònia, Lituània, Mèxic, Noruega, Portugal, Regne Unit, República Txeca, Rumania, Turquia i Suïssa, amb distribuïdors exclusius a la major part de països de la resta del món.



Factoria principal de Ripoll



24 FACTORIES 34 FILIALS 05 CENTRES I+D+I 60 DISTRIBUÏDORS

Del concepte al producte: S&P domina totes les fases del procés de fabricació de ventiladors

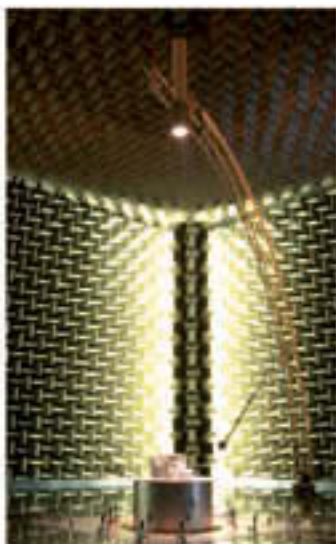

Càmera anecoica



Departament I+D+I



Túnels aerodinàmics



Càmera de fugues



Càmera biclimàtica



Càmera de fugues

S&P al Servei al Client

- Xarxa comercial amb un alt nivell de formació i capacitat tècnica.
- Servei Integral d'Atenció al Client (SIAC) per atendre totes les consultes de tipus comercial.
- Servei d'Assessoria Tècnica (SAT) que soluciona, anualment, més de 20.000 problemes relacionats amb projectes de ventilació.
- Web altament desenvolupada, amb tot el catàleg de producte i totes aquelles eines i elements fruit de l'experiència de més de 60 anys en el mercat de la ventilació.
- EASYVENT, software dissenyat per S&P, incorporat a l'web, que ajuda a l'elecció del producte més idoni a cada aplicació.



SERVYCAT, MANTENIMENT INDUSTRIAL A ESCALA GLOBAL



una innovació contínua per oferir el millor producte al client. Servycat compta amb un gran parc de maquinària per complir aquest objectiu, que es renova i actualitza periòdicament. Entre alguna de les màquines de què es disposa, compten amb torns de control numèric, màquina de tall d'aigua, corbadora, plegadora, cisalla, etc.

S'integren als tres sectors: tant en el primari, com és el manteniment i desenvolupament de les instal·lacions agràries i de les granges, com en el secundari, amb el manteniment i creació d'estructures per a empreses metal·lúrgiques, o bé en el sector dels serveis, realitzant, instal·lacions, muntatges i millores perquè les empreses tinguin una millor qualitat de vida.

Servycat, una de les empreses més reconegudes pel seu servei de manteniment industrial, fou creada l'any 2007 i, després de més de set anys en activitat, ha aconseguit un creixement exponencial, esdevenint un dels grups empresarials més importants de Catalunya en el seu sector. Servycat el conforma un conjunt d'empreses destinades al manteniment i a la producció de maquinària, tant mecànica com elèctrica.

A Serveis Industrials Servycat s'ofereix un ventall de serveis de manteniment industrial integrat i adaptat a cada sector, així com el servei de trasllat i muntatge de maquinària industrial, construcció d'estructures metàl·liques i d'inoxidable, etc.

A Manteniments Alimentaris, els serveis que s'ofereixen són referents al manteniment de maquinària industrial especialitzada en el sector alimentari, tot oferint un servei d'alta qualitat i seguretat.

Electro Servycat s'encarrega de totes les instal·lacions elèctriques i de l'elaboració de quadres i altres elements elèctrics, a més de les instal·lacions hidràuliques.

La collita de tots aquests serveis ha fet que Servycat es converteixi en una empresa global, capaç d'afrontar tots els treballs relacionats amb diversos sectors.

Amb una àmplia plantilla especialitzada en els seus respectius àmbits de treball i coordinats entre ells, fa que l'equip de treball ofereixi un servei ràpid i directe, les 24 hores del dia, els 365 dies de l'any. Això fa que es puguin dur a terme treballs que requereixen una diversificació de tasques integrals com, per exemple, el trasllat i instal·lació de fàbriques de gran dimensió d'un país a un altre o el manteniment de maquinària d'última generació de fàbriques multinacionals, etc.

A més a més, aquest equip està en contínua formació per adquirir un coneixement màxim de les rigoroses normes de seguretat i control per fer que l'àmbit de treball sigui un lloc segur.

El creixement de Servycat ha estat possible gràcies a la visió del seu fundador, amb l'afany sempre d'aconseguir

La seva professionalitat ha aconseguit que els encarreguin projectes d'alta importància i qualitat com, per exemple, el trasllat de fàbriques completes dedicades a la injecció de plàstic, fabricació de xarxes metàl·liques i altres d'un país a un altre o projectes de millora elèctrica de plantes d'empreses multinacionals, entre d'altres.

La millora elèctrica de la planta d'embotellament de l'empresa Coca-Cola a Libèria, el trasllat de la fàbrica Johnson Controls a Turquia, la instal·lació de sistemes de climatització a la seu de Copisa a Mauritània o el trasllat d'una indústria de fabricació de gasos de Sagunto (València) a Uruguai són alguns dels molts projectes efectuats per l'empresa Servycat. Aquestes actuacions li donen la dimensió d'empresa global tant en l'àmbit sectorial com pel que fa a expansió.



WEB

SERVYCAT

C. Remei, 12 · 17500 Ripoll
 Tel. 972 70 20 48 · Fax: 972 70 31 64
www.servycat.com · info@servycat.com

MECANITZATS TER, ESPECIALITZATS EN MECANITZACIÓ AMB TORN

Mecanitzats Ter és una empresa especialitzada en la mecànica de components de motors d'electroventilació i en la fabricació d'eixos motors i altres components metàl·lics per a motors.

L'empresa va néixer l'any 1998 i es va ubicar llavors a una nau al Polígon dels Pintors de Ripoll. Per poder ampliar el seu espai de treball i així poder créixer de forma laboral, l'any 2001 es va traslladar fins a la nau on està instal·lada actualment, a Cal Gat, a Sant Joan de les Abadesses.

Des d'aleshores, l'empresa ha invertit constantment en maquinària per tenir un ampli ventall de possibilitats a l'hora de fer el mecanitzat de les peces amb les quals treballa. Disposa d'equips de verificació de primeres



marques, que assegurin un òptim control de la qualitat dels seus productes i serveis. Per a qualsevol projecte de mecanització es troben a la disposició del client: els seus tècnics elaboraran un pressupost segons les possibilitats, fet a mida.

La feina d'aquesta empresa consisteix en fer el mecanitzat (d'aquí en ve el nom), fer-li el detall, a peces que es destinen tant a ventilació com a electrodomèstics o fins i tot motors elèctrics.

Mecanitzats Ter treballa sobretot per a empreses de la

comarca, com Soler&Palau. No obstant, també tenen altres clients exteriors, donant també un servei de màxima qualitat i eficiència més enllà de la comarca del Ripollès.

L'empresa ha obert una filial, Mecatrònica del Ter, més encarada a projectes per a empreses, com ara càrnies o especialitzades en els electrodomèstics industrials.

Actualment, 20 professionals treballen a l'empresa per complir amb els encàrrecs que reben. Tot plegat, amb 11 màquines d'última generació per oferir el màxim servei possible als seus clients.

MECANITZATS TER I MECATRÒNICA DEL TER

MECANITZATS TER

Polígon Industrial Cal Gat, naus 1, 3 i 5
17860 Sant Joan de les Abadesses
Tel. 972 72 09 79 · administracio@mecanizatster.com
www.mecanizadoster.es

MECATRÒNICA DEL TER

Polígon Industrial Cal Gat, naus 4 i 6
17860 Sant Joan de les Abadesses
Tel. 972 72 23 71 · mtronica@mecanizatster.com
www.mecanizadoster.es



WEB



CAMPDEVET, QUALITAT I BENESTAR PER A LES NOSTRES MASCOTES

A Campdevànol, hi ha el centre veterinari CampdeVET, dirigit per Àfrica Muntané, que des de fa més de 15 anys atén de manera propera i personalitzada les mascotes del Ripollès, amb l'objectiu principal que els animals tinguin una vida saludable i de qualitat.

Aquest centre combina la medicina tradicional amb la medicina alternativa. Tot i que, a simple vista, sembla estrany parlar de medicina alternativa per a animals, des de CampdeVET es potencia, ja que es creu que pot ajudar a millorar la salut de les mascotes, tot complementant les eines i tractaments que ofereix la medicina convencional.

Per als animals, així com per a les persones, la salut és l'equilibri entre un mateix i l'entorn físic, entre l'animal i els altres animals, o entre els diferents òrgans de l'individu. Per tant, quan es trenca aquest equilibri, és quan apareix la malaltia.

La medicina tradicional xinesa és la més utilitzada a CampdeVET. L'acupuntura és la tècnica més coneguda de la medicina tradicional xinesa. Aquesta pràctica consisteix en la inserció d'agulles a punts precisos del cos dels animals. Tot plegat, es complementa amb fitoteràpia, dietètica i tui-na (massatge).

Les patologies que es poden tractar amb èxit són moltes, com per exemple les relacionades amb el dolor, musculars i de l'aparell locomotor. S'obtenen excel·lents resultats també amb patologies geriàtriques (millor qualitat de vida), digestives, dermatològiques (allèrgies), reproductives, hormonals, cardiorespiratòries, en malalties infeccioses i en problemes de comportament.

Tot això, sense deixar de banda els coneixements de la medicina occidental: es tracta de fer integració. L'objectiu final és buscar la curació de la nostra mascota.

A CampdeVET també hi trobeu un servei de perruqueria per deixar les mascotes ben guapes. Un professional qualificat i amb experiència ofereix tot tipus de serveis d'higiene i perruqueria adaptats a cada raça i al confort de l'animal.

A la botiga, situada al número 22 del carrer de la Prolongació de la Gala de Campdevànol, s'hi poden comprar

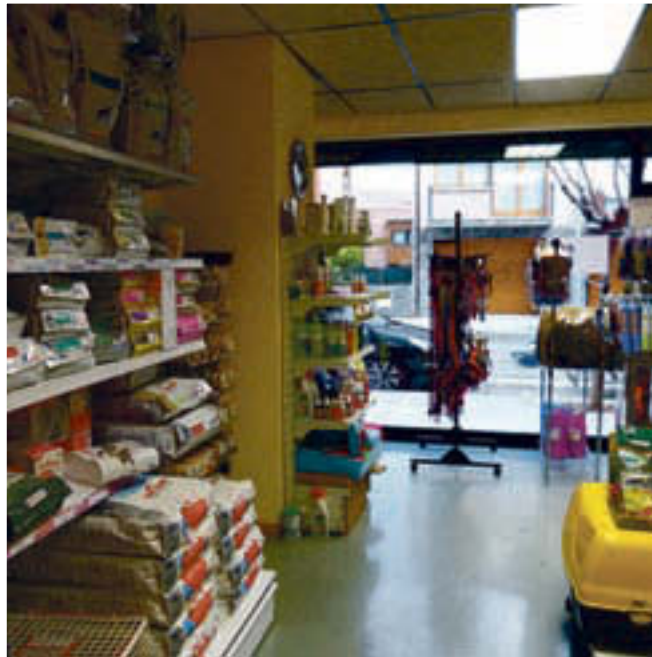

tota mena d'articles per als vostres animals: tant alimentació com accessoris per a la salut i benestar dels animals, així com joguines per a gats i gossos i productes naturals i ecològics.

En definitiva, el Centre Veterinari que intentarà aportar el màxim de benestar a les vostres mascotes.

CAMPDEVET CENTRE VETERINARI



WEB



VÍDEO

Ctra. de la Prolongació de la Gala, 22 bis · 17530 Campdevànol
Tel. 972 73 05 49 · Mòbil: 608 26 18 11
www.campdevet.com · campdevet@gmail.com

GARATGE JORDI, TOT PER AL TEU COTXE AMB CONFIANÇA I INNOVACIÓ

 Després de més de 20 anys d'experiència en el ram, GARATGE JORDI, ha estat i vol continuar sent el vostre taller de confiança i de referència a la vall.

Garatge Jordi és un taller homologat i totalment assegurat per a la tranquil·litat del client, amb un equip de cinc persones especialitzades en la seva àrea que li ofereix el millor servei.

Des de l'any 2013, disposem d'un espai remodelat amb unes instal·lacions adequades a les necessitats actuals, amb un servei de cinc vehicles de cortesia per tal que el client es pugui desplaçar mentre li reparam el seu propi vehicle.

Disposem també de dues màquines de diagnosi que ens permeten abastar el 90% dels vehicles del mercat.

Ens dediquem també a la compra i venda de vehicles, especialment 4x4, repassats al taller de Garatge Jordi i entregats amb garantia i servei post venda.

Assessorem també el client en la seva tria de vehicle a adquirir.

No ho dubteu, GARATGE JORDI és el vostre taller amb servei integral en automoció. Treballem per la satisfacció del client.

TAMBÉ OFERIM:

- Rentat de vehicles a pressió self-service i túnel automàtic.
- Oferim servei de guarda pneumàtics estiu-hivern.
- Gestionem el servei de planxa i pintura.
- Oferim totes les marques de pneumàtics, amb preus molt interessants (compari).
- Diversos descomptes en els materials de les reparacions.
- Diagnosi d'avaries a cost zero.
- Alineat de direcció.
- Càrrega de gas d'aire condicionat i reparació de sistemes.



 Nous avons un espace avec des installations adéquates aux besoins actuels.

Nous ont de véhicules de courtoisie pour le client. Il peut se déplacer tandis qu'il repare sa voiture.

Nous avons, aussi, deux machines qui peuvent diagnostiquer les défauts a 90% des véhicules sur le marché.

Garatge Jordi est également dédié à l'achat et a la vente de véhicules, en particulier 4X4. Tous sont en cours d'examen dans l'atelier du Garatge Jordi et livré avec garantie après-vente.

Nous conseillons toujours le client à acheter un nouveau véhicule.

Garatge Jordi c'est votre atelier de garage avec service complet pour votre automobile.

NOUS OFFRONS ÉGALEMENT :

- Lavage a pression Self service et tunnel automatique.
- Service a garde de pneus été et hiver.
- Services a gestion pour carrosserie et peinture.
- Nous avons toutes les marques de pneus au meilleurs prix.
- Reductions sur les matériaux des reparations.
- Diagnostique des pannes sans frais.
- Direction alignés.
- Remplissage de gaz de climatisation. et réparation de systèmes.

GARATGE JORDI

Ctra. de Sant Joan, 14 · 17867 Camprodon
Tel. 972 74 10 49 · Mòbil: 609 30 96 46 · garatgejordi@gmail.com
Horari: De 9.00 a 13.30 i de 15.00 a 20.00

L'HOSPITAL DE CAMPDEVÀNOL S'IMPLICA EN LA SALUT COMUNITÀRIA DEL RIPOLLÈS

L'Hospital de Campdevàrol dona servei a la població del Ripollès i vetlla per les necessitats de salut dels habitants de la comarca, amb l'objectiu d'aconseguir resultats d'excel·lència en els àmbits de la salut i la dependència. El centre està especialment implicat en la salut comunitària i la prevenció, per això participa activament en el Programa de Detecció Precoç de Càncer de Còlon i Recte (PDPCCR) a la comarca del Ripollès.

HOSPITAL DE CAMPDEVÀNOL



Activitat quirúrgica a l'hospital ripollès



L'Hospital Comarcal de Campdevàrol dona servei a la població del Ripollès



HOSPITAL DE CAMPDEVÀNOL

Taller d'esmorzars saludables

Aquesta iniciativa es va posar en marxa el 2015, conjuntament amb Osona i La Garrotxa, en el marc del desplegament progressiu a tot Catalunya. L'organització va implicar la coordinació dels col·legis de farmacèutics de Girona i de Barcelona, l'atenció primària, la unitat d'endoscòpies dels hospitals de Vic, Olot i Campdevàrol i l'Oficina Tècnica de Cribratge, gestionada per l'Institut d'Assistència Sanitària (IAS) a les comarques de la Garrotxa i el Ripollès i pel Consorci Hospitalari de Vic a la comarca d'Osona, tot plegat amb el suport del CatSalut. Els Rotary Club de Vic-Osona, Olot-la Garrotxa i del Ri-

pollès també hi juguen un paper important, ja que col·laboren econòmicament en el desplegament a les seves respectives comarques.

El mètode de cribratge es fa a partir d'una anàlisi per detectar si hi ha restes de sang a la femta. La participació en el programa és voluntària, amb una realització biennal. S'invita a la població diana (tots els homes i dones que tinguin entre 50 i 69 anys durant l'any en curs), els quals reben una carta a casa seva on se'ls explica el programa i se'ls informa de com participar-hi.

En cas que resultats de les anàlisis siguin positius, els participants són citats per a una visita a la Unitat d'Endoscòpies de l'Hospital de Campdevàrol, on se'ls informa del resultat i del procés a seguir a partir d'aleshores, que parteix de la realització d'una colonoscòpia diagnòstica. Segons els resultats d'aquest estudi, s'indica al pacient què cal fer: participar de nou en el programa al cap de

dos anys si el risc és baix, realitzar una segona exploració al cap d'un temps (1 o 3 anys) o ser derivat a un centre de diagnòstic i tractament en el cas que es confirmi la presència de càncer. Fins ara, gairebé 2.000 persones del Ripollès han participat en el PDPCCR, xifra que es preveu que continuï augmentant a mesura que es desenvolupa el programa.

D'altra banda, amb la intenció de promocionar l'educació sanitària entre la població, des de l'Hospital s'organitzen activitats com xerrades i altres iniciatives formatives. En aquest sentit, en els darrers mesos, des d'atenció primària s'han fet tallers a les escoles per tractar aspectes com el creixement, l'alimentació, el cos i el seu desenvolupament amb els alumnes. També s'han dut a terme tallers per fomentar l'esmorzar saludable a les escoles, xerrades sobre primers auxilis, colesterol i risc coronari, urgències pediàtriques i una sessió informativa sobre ajudes a persones amb dependència.

HOSPITAL DE CAMPDEVÀNOL



WEB



VÍDEO

Ctra. de Gombrèn, 20 · 17530 Campdevàrol
Tel. 972 73 00 13
www.hospitaldecampdevanol.cat



Gestoria Administrativa Munell va néixer l'any 1928, de la mà del seu fundador, el senyor Pere Munell i Sabatés.

L'any 1957 s'hi va incorporar el seu fill, Pere Munell i Isidro. Treballant colze a colze van consolidar el projecte que ha anat creixent al llarg dels anys i que s'ha anat guanyant la confiança dels seus clients gràcies a un tarannà familiar, un tracte amable, de confiança i, sobretot, professional.

MÉS DE 80 ANYS D'EXPERIÈNCIA

Una experiència de més de 85 anys de professionalitat i dedicació han consolidat Gestoria Administrativa Munell en uns despatxos professionals dividits en qua-



GESTORIA MUNELL, GARANTIA DE SERVEI RÀPID I EFICAÇ

tre grans departaments: Assessoria Fiscal i Hisenda, Assessoria Laboral, Departament de Vehicles i Trànsit i Departament d'Assegurances.

Un equip humà i altament qualificat, que té cura d'anar-se formant amb cursos d'actualització de les dis-

posicions oficials. D'aquesta manera, l'equip de Gestoria Munell és capaç de respondre a qualsevol necessitat dels clients, sempre amb un tracte molt personal i professional.

Munell és garantia de servei ràpid i eficaç.

GESTORIA MUNELL



WEB



VÍDEO

C. del Mosén Cinto Verdaguer, 5 · 17500 Ripoll
Tel.: 972 70 02 30 · Fax: 972 70 13 58
www.elripolles.com/munell · munell@elripolles.com

FUNDACIÓ MAP, UN SUPORT AL LLARG DE LA VIDA

L'entitat acompanya la persona amb discapacitat donant-li suport en àmbits tan importants com l'habitatge, la feina, el lleure o les relacions socials

FUNDACIÓ MAP

La Fundació MAP és una entitat sense ànim de lucre que treballa per oferir els suports necessaris perquè les persones amb discapacitat i/o risc d'exclusió social del Ripollès puguin millorar la seva qualitat de vida amb igualtat, autonomia i inclusió social. Per fer-ho, disposa de diferents serveis que acompanyen la persona des de la infància fins a la vellesa:

AJUDANT A CRÉIXER INFANTS I JOVES

A través del Centre Tàndem – Serveis a la Infància de Ripoll, s'atenen els infants i joves de 0 a 18 anys i les seves famílies, oferint servei de diagnòstic i tractament (psicologia, logopèdia, fisioteràpia, psicomotricitat...) per atendre les dificultats d'aprenentatge i/o de desenvolupament.

OFERINT ATENCIÓ INDIVIDUAL I ESPAIS PER COMPARTIR

Les persones ateses a la Fundació MAP comparteixen activitats terapèutiques en els centres de dia. També realitzen formació especialitzada per millorar les competències per a una futura inserció laboral. Al mateix temps, gaudeixen i potencien les relacions socials amb una àmplia oferta d'activitats esportives i de lleure.

CREANT LLOCS DE TREBALL AMB SUPORT

Tota persona té dret al treball i a la lliure elecció de la seva ocupació. Per això, la Fundació MAP vetlla per la inserció laboral de les persones amb discapacitat i risc d'exclusió social, ja sigui a l'empresa ordinària, a través de programes com Incorpora (d'Obra Social La Caixa), o al CETMAP, el centre especial de treball propi. El CETMAP ofereix una xarxa d'activitats productives diversificades generadora d'ocupació i riquesa al territori i crea llocs de treball adaptats a les diferents capacitats de les persones. Actualment, compta amb 117 treballadors/es amb certificat de discapacitat, un 82% dels quals tenen especials dificultats (discapacitat intel·lectual o malaltia mental). El CETMAP disposa d'un equip professional de suport que acompanya la persona en el seu dia a dia.

OFERINT UN LLOC PER VIURE, CUIDAR-SE I FER-SE GRAN

La Fundació MAP ofereix un lloc adequat per viure segons les necessitats de les persones. Per a les més assistides, hi ha la residència Centre Montserrat i les llars residència,



que són pisos compartits amb suport professional. Per a les més autònomes i que volen viure soles, amb la parella, la família o els amics, s'ofereix un servei d'acompanyament i suport a la pròpia llar.

TREBALLANT PEL TERRITORI AMB RESPONSABILITAT

La Fundació MAP implanta polítiques de gestió responsable en els àmbits social, econòmic i ambiental, seguint els indicadors del Codi de Gestió Sostenible i amb les acreditacions de qualitat ISO 9001 i ISO 14001. L'entitat compleix l'objectiu social, al mateix temps que dinamitza l'economia local, genera riquesa al territori i crea ocupació de qualitat. Actualment, compta amb 239 treballadors/es, el 90% dels quals (215) són de la comarca del Ripollès.

FUNDACIÓ PRIVADA MAP



WEB

Carrer Dalí, 6-8 · 17500 Ripoll
Tel. 972 70 31 04

www.fundaciomap.org · fundaciomap@fundaciomap.com

TURISME ACTIU, CREATIU, COMPROMÈS I PROFESSIONAL DE LA MÀ DE BASTIMENTS AVENTURA



Bastiments Aventura compta amb més de 18 anys d'experiència. La casa de colònies Torre del Coll, situada al cor de Camprodon i construïda a principis del segle passat, és l'emplaçament d'aquesta empresa que s'ha especialitzat en els esports d'aventura.

La iniciativa s'ha consolidat i ha sabut afrontar els reptes de futur, centrant-se a oferir, bàsicament, serveis per a nens i joves, amb activitats pensades per a edats compreses entre els 3 i els 20 anys i per a grups a partir de les vuit persones. La casa de colònies ofereix als seus visitants dues plantes de 250 m² cadascuna i està envoltada d'un magnífic jardí de 5.000 m² amb arbres centenaris. Un lloc perfecte per a escoles, casals, clubs esportius, agrupaments, associacions, però en la qual també tenen cabuda convencions d'empreses, comiats de solter o escapades familiars.

El personal de Bastiments Aventura està format per un equip de persones amb la formació necessària pel sector. A més a més, es tracta d'un grup arrelat a l'empresa des dels seus inicis i en constant creixement professional com a equip de monitoratge. Per la qual cosa, han sabut especialitzar-se a treballar amb propostes configurades a mida per al client. No tan sols organitzen les activitats al centre neuràlgic de la Torre de Coll, sinó que l'equip de Bastiments Aventura organitza activitats a altres parts de la geografia catalana, en cas que algú no es pugui desplaçar fins a la Vall de Camprodon.

El segell propi de l'empresa camprodonina és el d'oferir un servei enfocat a la persona i al client; organitzant, programant i coordinant tota mena d'activitats amb un ampli ventall de possibilitats segons l'època de l'any, l'edat dels participants i el seu objectiu, que pot ser lúdic, pedagògic, d'entrenament o d'habilitats socials entre grups.

A més a més, són aventurers, fet que permet un tracte de proximitat, amb respecte i familiar, per tal que tots aquells que decideixin emprendre qualsevol activitat se sentin satisfets, i amb la voluntat de repetir experiència. Tanmateix,

Kàterings

torre del coll



busquen la innovació i la creativitat en tot allò que porten a terme, per conferir a l'experiència del client un caràcter encara més màgic i de major gaudi. En definitiva, busquen la satisfacció del visitant des de la presa de contacte fins al moment de comiat.

NOVA OFERTA

Arran de la demanda per part de molts sectors de la vall, Bastiments Aventura - Casa de Colònies Torre del Coll ha decidit emprendre una nova línia de negoci que complementa les ja existents. Es tracta de l'empresa Kàterings Torre del Coll, que ofereix servei de cuina i menjador allà on sigui necessari.

Actualment, ja s'encarreguen del servei a diverses escoles del Ripollès, però l'oferta és molt més àmplia. Gràcies a aquest servei, els clients poden celebrar aquells esdeveniments més especials a la mateixa seu de Bastiments Aventura, però també hi ha la possibilitat que els professionals es desplacin allà on faci falta: et preparen el menú i el porten directament a casa a punt per menjar. Així mateix, si es volen fer celebracions de més envergadura, també disposen de tot el que és necessari per a fer un bon àpat, sigui on sigui que es porta a terme l'esdeveniment.



BASTIMENTS AVENTURA



WEB



VÍDEO

Torre del Coll · C. de St. Antoni, 13 · 17867 Camprodon
Tel. 972 74 08 71 · 629 03 15 82
www.bastimentsaventura.com · activitats@bastimentsaventura.com

ESPECIALITZATS EN CADA CLIENT, COMERCIAL PIRENE



Comercial Pirene és un exemple de projecte emprenedor que ha nascut, crescut i s'ha consolidat al Ripollès i que s'ha expandit des de la nostra comarca.

Nascut l'any 1985 a Sant Joan de les Abadesses i dedicat a les instal·lacions elèctriques, tres anys després, el volum de treball va fer necessària la presència d'una botiga-taller per atendre els clients.

Poc a poc, Comercial Pirene ha anat evolucionant i ampliant el mercat fins que l'any 1992 es va creure oportú entrar en un grup de compra important, optant per DEGISA.

Aquest va ser un pas endavant que va accelerar el creixement definitiu de Comercial Pirene. Davant la necessitat d'augmentar les vendes, va optar per instal·lar-se també a Ripoll.

L'any 1996 es va obrir un nou local en aquest emplaçament i la bona acollida que va tenir el servei i la professionalitat de Comercial Pirene s'ha vist reflectit amb el creixement constant de la seva activitat i dels seus establiments comercials.

En aquests gairebé 30 anys de gestió i de creixement, Comercial Pirene ha anat consolidant dues línies de treball clarament diferenciades però, alhora, eficients: la de les instal·lacions elèctriques, amb les quals es va iniciar l'activitat i s'ha anat adaptant als temps amb la tecnologia punta, i la d'electrodomèstics, amb una àmplia gamma i la qualitat que ofereix el grup DEGISA que, l'any 2008, va adoptar el nom de MILAR.

L'INICI DE L'ETAPA EURONICS

Comercial Pirene ha estat sempre a l'avantguarda de les principals novetats i ha consolidat un segell distintiu d'adaptació als nous temps i a les noves necessitats d'un món globalitzat i, alhora, més i més competitiu.

En aquests moments, el món dels electrodomèstics exigeix estar en els millors canals de distribució per continuar essent punter en el sector.

I és per això que Comercial Pirene inicia una nova etapa i d'acord amb la necessitat vital de formar part d'una bona agru-



pació, passa a formar part d'EURONICS, que és la xarxa més gran de distribució d'electrodomèstics d'Europa i un referent europeu de primer nivell, tant pel que fa a volum de negoci com també, de qualitat

EURONICS és una matriu europea que possibilita a Comercial Pirene un ampli marge de millora i competitivitat.

LA TERCERA LÍNIA: LES TELECOMUNICACIONS

L'any 1997 es va veure l'oportunitat d'un mercat incipient (que estava cridat a modificar l'estructura de les instal·lacions elèctriques, tal com s'ha demostrat): el de les telecomunicacions.

Comercial Pirene va tornar a fer un pas endavant decisiu i va apostar per aquesta tercera línia, que s'ha acabat consolidant

com un mercat diferenciat de les instal·lacions elèctriques. Un mercat en el qual Comercial Pirene treballa amb les millors marques del sector, com Digital Plus.

El creixement de Comercial Pirene va continuar el 2007 amb l'adquisició d'un punt de venda a Olot: Electrònica Albert.

L'arribada a la capital de la Garrotxa, a més de consolidar la presència en una nova comarca, ha permès centralitzar el servei tècnic i de reparació propi de la gamma marró, mentre que els establiments de Sant Joan de les Abadesses i Ripoll centralitzen el servei propi de reparació de gamma blanca.

El fet de disposar de servei de reparació propi és part del valor afegit de Comercial Pirene, al costat d'un tracte familiar i de proximitat, i adaptada a cada client del Ripollès o de Catalunya que en necessiti els seus serveis.

Comercial Pirene dóna servei a tot el Ripollès i permet aprofitar-se dels avantatges (descomptes, qualitat-preu i millor oferta) de pertànyer al grup associat de venda més gran de l'Estat espanyol i a partir d'ara europeu.

COMERCIAL PIRENE SL



VÍDEO



WEB

Pl. de Josep Anselm Clavé, 2 - 17860 Sant Joan de les Abadesses
Tel.: 972 72 07 30

Carrer de les Vinyes, 8 - 17500 Ripoll - Tel.: 972 70 40 72

Avinguda de Xile, 5 - 17800 Olot - Tel.: 972 26 36 63

www.cpirene.com · pirene@cpirene.com

cal'enric



La Cuina dels Sabors

El sabor és l'essència de tots els nostres records culinaris. Podríem dir que el sabor és el que queda al nostre pensament després d'haver assaborit apassionadament la cuina de la memòria. L'essència del gust. Us convidem a sentir tota l'essència de la cuina tradicional portada als nostres dies amb tots els productes de la nostra terra, la Vall de Bianya.



L'art d'atendre amb família, els tres germans Joan, Jordi i Isabel.

La taula de la cuina

Taula que reservem per a viure l'experiència de degustar les nostres creacions enmig de l'intensa activitat que hi ha mentre cuinem i preparem els plats. En aquesta taula hi mengem els tres germans abans de començar la feina.





oca ICP

Inspecció reglamentària
Prevenió de Riscos Laborals
Assajos No Destructius
Organisme de Control Tècnic



Certificació de sistemes de gestió
Certificació de sistemes de seguretat
Certificació de producte



nascor formación

Formació bonificada
Particulars
Administració pública
Plans formatius

Barcelona

Av. de le Garrigues, 46
P.E. Mas Blau II
08820 El Prat de Llobregat
Tel. 934 787 045
barcelona@ocagroup.es

Av. de la Ferrería, 57
P.I. La Ferrería
08110 Montcada i Reixac
Tel. 933 668 200
barcelona@ocagroup.es

Girona

C/ Falgàs, 1
17005 Girona
Tel. 972 406 430
girona@ocagroup.es

www.ocagroup.es

«RECREAREM LA DESTRUCCIÓ DE RIPOLL; CREMAREM L'AJUNTAMENT AMB L'ALCALDE A DINS»

ENTREVISTA A FREDERIC I DAVID MARTÍNEZ, DE LA COLLA DE PEDRENYALERS I TRABUCAIRES DE RIPOLL

Els Trabucaires van començar el seu camí fa prop de 5 anys, però no va ser fins al 2013 que no van rebre el bateig oficial. Aquest cap de setmana organitzen la Carlinada, que recrearà la batalla que va acabar amb la destrucció de Ripoll

RIPOLL JUDITH ESPERT

Fem un xic d'història. Com va sorgir la idea de fer una colla de Trabucaires?

Frederic Martínez: Va ser amb un part molt dolorós, de tres anys! (riu). S'havia de fer alguna cosa perquè Ripoll sortís als mitjans de comunicació, però el producte Ripollès és un producte que s'ha d'explotar. Hi havia una colla de persones que vam començar al Mercadal del 1997 i continuem amb la mateixa dèria. Vam plantejar-nos que una de les coses que podríem fer, tenint en compte que Ripoll havia sigut si no la primera, una de les fàbriques més importants d'armes a tot Catalunya, era alguna cosa entorn d'aquesta qüestió. Es tracta d'un fet que és el gran desconegut perquè tothom sap que aquí hi ha enterrat Guifré el Pelós, però molta gent desconeix les armes ripolleses. Per tant, ens va semblar que seria bo fer una colla de Trabucaires. Vam entrar en aquest món i vam demanar informació. Primer érem tres i el *cabo* i, després, el *cabo* i uns quants més. De moment, som una quinzena. A diferència d'altres colles, som una colla molt jove.

Com recordeu el primer bateig de foc l'any 2013?

David Martínez: Jo el vaig fer com a fotògraf. El vaig viure des d'una altra perspectiva.

F.M.: Primer en vam fer un a Berga, a la trobada nacional. Però el bateig real va ser el 2013, a la trobada nacional que es va celebrar a Ripoll.



EL RIPOLLÈS

El bateig de foc de la colla ripollesa va ser el 2013, en el marc de la Capital de la Cultura Catalana

D.M.: Sí, va ser en motiu de Ripoll, Capital de la Cultura Catalana.

F.M.: Vam reunir a 340 trabucaires i aquell dia ja vam sortir uniformats. Teníem uns nervis... pitjors que els de la núvia del Casament a Pagès, perquè era la primera vegada que sortíem al carrer de veritat i l'organització va ser tota nostra! Va anar molt bé. Fixa't si va anar bé, que l'èxit de convocatòria d'aquest pròxim cap de setmana ve del que recorden que va passar a Ripoll i està gairebé a tocar de la trobada nacional. El dia 29 ens vindran 17 colles aquí.

Aquest cap de setmana arriba la Carlina. Què ens hi espera?

D.M.: Una cosa totalment diferent de la que es va celebrar el 2013.

F.M.: Sí, perquè quan vam fer la trobada nacional, normalment, es fa una desfilada, cadascú amb el seu estil. En canvi, el que farem a Ripoll no serà això, serà una batalla. Normalment, a altres punts del territori, es fan amb grups semi-professionals, on hi ha conjunts de recreació i versen, sobretot, sobre el 1714. Nosaltres, el que intentem fer no és això. Si a Hollywood tinguessin la quarta part del llegendari que tenim al Ripollès, s'afartarien de pel·lícules. Nosaltres volem fer valdre aquests fets, sense voler donar lliçons d'història a ningú. Inten-

tem aprofitar el que hi ha i fer-ne un producte atractiu per a tothom, que la gent vingui a Ripoll i s'ho passi bé. Vam pensar que Guifré estava molt explotat, que a l'Abat Oliba ja li havíem fet els honors i que havíem de cercar una altra cosa. Ens va semblar que una recreació de la destrucció de Ripoll podria estar bé. A més, tenint en compte que un fet tan transcendental sobre la història de la vila només compta amb dues obres, articles a pilots: la d'en Boixés i la d'en Pellicer. És una llàstima que una cosa que va ser tan important, quedi tan desapareguda perquè, al meu entendre, la destrucció de Ripoll va suposar el pas del Ripoll medieval a la creació del Ripoll actual, bàsicament industrial.

Com ho recreareu i com organitzareu totes les colles?

D.M.: És molt difícil, però ho farem amb senyals, amb trucs i amb bona voluntat. Comptem amb què tothom s'implicarà.

F.M.: En lloc d'haver-hi una desfilada, hi haurà dos blocs enfrontats un amb l'altre, que s'aniran perseguint pel poble. Té el seu què perquè si es compleixen les previsions, serem vora 120 persones que ens haurem de coordinar. Aproximadament, serem 40 defensors i 40 atacants. Arrencarem al pont del Freser, on

hi muntarem una muralla, amb dues torres i hi haurà dos canons. A canonades destruïrem la muralla. Ens empaitarem pel poble, dividits en dos grups: uns pel carrer sant Pere i els altres pel carrer Vell; ens retrobarem a la plaça Clavé i d'allà a la plaça de l'Ajuntament. Calarem foc a l'Ajuntament, amb l'alcalde a dins!

El públic què haurà de fer? On s'haurà de situar?

Primer de tot s'hauran d'apropar als armats perquè repartirem taps a tothom. Tothom qui ho vulgui es pot posar a l'entorn, que no els passarà res. Nosaltres disparem amb pólvora, o sigui, que ningú ha de tenir por.

Gaudeix de bona salut, la colla?

D.M.: Estem bé, vaja, jo crec que té futur. De fet, qui vulgui formar-ne part, només cal que ens ho digui. Hi ha diferents maneres de crear espectacle i no tan sols, cal que sigui amb la pólvora. Si hi ha nens, pots jugar amb el confeti, per exemple. Estem maquinant un trabuc per a nens: un que dispara només caramels i un altre, que ja tenim, que dispara confeti. D'aquesta manera, la canalleta també pot formar part de la colla i gaudir de l'espectacle.

F.M.: Per la Festa de la Llana vam incorporar un nou membre i d'aquí a poc se n'afegirà un altre. Sí que és

veritat que la indumentària és cara, però dura. Però, bé, si ho comptes, qualsevol afició té el seu cost. Per tant, això de car i barat és relatiu.

D.M.: El que s'ha de tenir en compte és que és necessària la llicència, una autorització especial, un petit control.

Si una cosa té aquesta colla és que a qualsevol esdeveniment que us demanen de ser-hi, no hi falteu!

F.M.: Fins ara ha estat així. Allà on ens ho demanen hi som; hem anat a Campdevànol, Sant Joan de les Abadesses, Les Llosses... És donar a conèixer les armes i la gent del Ripollès n'hauria d'estar orgullosa.

En ve una de molt grossa. Esteu pensant en la pròxima?

D.M. i F. M.: De moment, no. Bé, podem estar pensant algunes coses, però ens hem centrat en aquesta festa. De les colles trabucaires, que a tot Catalunya n'hi ha unes quaranta-set, ningú havia fet mai un muntatge d'aquest estil. És la primera vegada que es farà. Per tant, tenim moltes ganes que surti bé perquè ens hi juguem molt. Alhora, el que pretenem és que a partir d'un fet històric, fer la nostra proposta i si d'aquesta manera, engresquem a algú a redescobrir la història, millor que millor. Volem despertar curiositats i fomentar el turisme.

Si surt bé, doncs, es convertirà en una cita anual?

F.M.: Això esperem. No depèn tot de nosaltres perquè també hi té part l'ajuntament. De fet, nosaltres vam començar-ne a parlar a principis de 2015. Vam anar a l'ajuntament i, curiosament, ells volien fer una cosa similar.

Com es distingiran atacants i defensors?

F.M.: Els atacants aniran sota la bandera de Borgonya, vulgarment coneguda com la creu de Sant Andreu, i els de Ripoll ho faran sota la creu de Sant Jordi, tot i que en un primer moment volíem que anessin amb una bandera on hi constés un poll. La decisió de Sant Jordi també respon perquè el primer altar del qual es té constància a tota la península Ibèrica que es va dedicar al patró de Catalunya és a Ripoll. A més, els atacants portaran un mocador vermell i carabassa mentre que els defensors serà verd i blau. El mocador portarà imprès 1839-2016 i la inscripció *Aquí fue Ripoll* que apareix al llibre de Boixés.

LA CARLINADA CREMARÀ DE NOU EL MONESTIR DE SANTA MARIA DE RIPOLL

EL RIPOLLÉS
RIPOLL XAVI ROURA

Arriben dates en què la pólvora, els trabucs i els records i vestigis d'una època tornen a ser a l'ordre del dia. Un sagnant record que ningú vol que es torni a repetir és el que tornarà a reviuir-se en honor als qui varen defensar la vila de Ripoll a sang i fetge durant els fets de la Guerra Carlina, ocorreguts del 27 de maig de 1839. Així doncs, els Pedrenyalers i Trabucaires de Ripoll celebraran de nou la Carlinada a la localitat.

Tot l'esdeveniment tindrà lloc al llarg d'aquest cap de setmana, i es repartirà entre dissabte 28 i diumenge 29 de maig. D'entrada, el dissabte a les 18.00 de la tarda es farà la benvinguda oficial a les diferents colles de trabucaires convidades per a la Carlinada a la Sala Abat Senjust. A més a més, hi tindrà lloc una petita conferència sobre el 27 de maig de 1839 a Ripoll, a càrrec de Jordi Mascarella. A les 19.30, se celebrarà una visita al Museu Etnogràfic del municipi,



EL RIPOLLÉS

on es farà especial afermament en la secció de les armes ripolleses. A les 20.30 del vespre es simularan els focs dels campaments carlins i es farà el simulacre de bombardeig. L'endemà continuarà la celebració de l'efemèride. Al passeig Ragull de Ripoll hi haurà un *esmorzar de combat* per a les colles de trabucaires aplegades. A partir de les 10.15 és quan començaran els actes centrals de la Carlinada: els com-

batents es distribuïran arreu de la localitat i es començarà el combat des del passeig Ragull fins al centre de la vila. A partir de les 11.30 del matí, a la plaça de l'Ajuntament, es destruirà –simbòlicament– el descobriment de l'estàtua del 27 de maig. En acabat, a partir de les 13.30 del migdia tindrà lloc al pavelló poliesportiu un dinar de germanor entre les colles que hagin participat a la Carlinada de Ripoll.

LLANARS CELEBRARÀ SANT ANTONI AQUEST DIUMENGE

EL RIPOLLÉS



Llanars acollirà la celebració de Sant Antoni

LLANARS/CAMPRODON XAVI ROURA

Llanars –i, per extensió, la major part de la Vall de Camprodon– és terra de cavalls. Per això, any rere any s'hi celebra la Festa de Sant Antoni Abat, protector dels animals. Aquest diumenge 29 de maig tindrà lloc la celebració a cavall –mai millor dit– de Llanars i Camprodon. Des de les 9.00 del matí, quan tindrà lloc

l'arribada dels cavalls al Nou Hípic; després d'un esmorzar popular, se sortirà de l'emplaçament i es farà un recorregut al voltant de la vila de Llanars i se seguirà fins a Camprodon. Cap a les 13.00 tindrà lloc l'arribada a l'església de Camprodon i la consegüent benedicció de cavalls. Seguidament, al voltant de les 14.00, se celebrarà un dinar de germanor per a uns i altres.

XII DEMOSTRACIÓ DE DALLAR DE LA GERMANDAT DE VALLFOGONA

EL RIPOLLÉS



Cada any, més d'una desena de dalladors es reuneix a Vallfogona

VALLFOGONA DE RIPOLLÉS X.R.

Vallfogona de Ripollès no perd les arrels. Si bé la setmana passada celebraven en gran la Festa de Sant Isidre, patró de la PAGESIA, ara aquest cap de setmana vinent celebraran la Demostració de Dallar. Sempre que arriben aquestes dates, a tocar de l'estiu, a Vallfogona celebren aquest esdeveniment que s'ha allargat en el temps ja durant dotze edicions. Aquest any,

l'acte començarà a les 10.00 al local de la Germandat, amb la trobada dels dalladors i el públic en un esmorzar popular. A les 10.30, hom picarà la dalla; i a les 11.30 començarà la dallada del tros, l'activitat central de l'esdeveniment i que aplega públic d'arreu per veure els dalladors realitzant la seva tasca. En acabat, a les 14.00 tindrà lloc un dinar a càrrec de la Germandat mateix –que serà de franc per a dalladors, associats i convidats–.

FIRES

UNA NOVA FIRA DEL DISC OMLIRÀ DE MÚSICA LA LIRA

EL RIPOLLÉS



La Firadisc tindrà lloc, com sempre, a la plaça de la Lira

RIPOLL XAVI ROURA

De tots és sabut que a Ripoll hi ha música per donar i per vendre. Des de l'època medieval, en què la capital d'un Ripollès que encara no existia era el centre català de la música medieval, fins a les nostres dates, en què les corals, les sardanes, els músics de tota mena rondan arreu d'aquestes contrades oferint les seves melodies, la seva música, el seu art.

En aquestes, doncs, arriba una nova edició de la Firadisc de Ripoll, que omplirà com sempre la plaça de la Lira de vinils, de CDs, de DVDs, de compra i de venda i, sobretot, de música en el seu vessant més de col·leccionisme. A Ripoll ja porten unes quantes Firadisc, i aquesta no serà una excepció pel que fa a moviment de públic i nombre de parades disposades a apropar la música a la vila. Hi ha bon temps, hi ha bones parades, hi ha bona música.

TRADICIONS

ARRIBA LA FESTA DEL 27 DE MAIG A RIPOLL



No només amb la Carlinada de Ripoll es commemoren els fets del 27 de maig de 1839 a la vila de Ripoll. Aquesta data, enguany, s'escau el divendres vinent. A les 18.00 de la tarda, hi haurà sardanes a la plaça de l'ajuntament amb la Cobla Ciutat de Girona, i una ofrena floral a l'estàtua del 27 de maig. S'acabaran els actes amb una cantada per part de la Coral de la Capella de Santa Maria de Ripoll i Els Follets.

TALLERS

TALLER DE FOTOGRAFIA AMB MACRO A SETCASES

Setcases acollirà el pròxim dissabte 28 de maig un taller de fotografia amb macro de camp –és a dir, fotografies d'elements realment minúsculs–, a càrrec d'Albert Masó, de Phototrekking, i col·laborador de National Geographic. El taller aprofitarà l'entorn privilegiat del Parc Natural de les Capçaleres del Ter i el Freser de Setcases.

EXPOSICIONS

EXPOSICIÓ SOBRE BIOMASSA FORESTAL A SETCASES



Aquests dies se celebra la Setmana de l'Energia arreu. El Ripollès és ric en vegetació i biomassa forestal, així com en entitats i empreses relacionades. Per això, Setcases acollirà una exposició sobre la biomassa forestal i agrícola de Catalunya des de divendres 27 al diumenge 29 de maig. Es tracta de 14 plafons que s'ubicaran a la Sala dels Estudis i que versen sobre què és la biomassa, de quins tipus se'n pot trobar i també mostra l'evolució de les instal·lacions dedicades a obtenir aquest bé cada cop més al dia i més preuat, amb dades i amb imatges gràfiques.

TALLERS

TALLER DE DANSA PER A FAMÍLIES

Amb l'arribada del Pack Nadó de Ripoll es va informar de diverses activitats de tall familiar que tindrien lloc al llarg de la primera meitat del 2016 a Ripoll. Una d'aquestes és el Taller de Dansa que tindrà lloc a la biblioteca Lambert Mata de Ripoll el pròxim diumenge 29 de maig de les 11.30 a les 13.00, als annexos de la biblioteca. L'encarregada de fer ballar de franc grans i petits serà Dori Bermúdez.

Arriben els TALLERS FAMILIARS a Ripoll



ELRIPOLLÈS.COR ORGANITZA UNA XERRADA A CAMPRDON



ElRipollès.cor celebrarà aviat una assemblea general

CAMPRDON XAVI ROURA

A principis de març ja van celebrar aquesta xerrada a Ribes de Freser, però ElRipollès.cor no es cansarà d'advertir, prevenir i informar sobre qualsevol malaltia o patologia relacionada o derivada del cor. És la seva funció principal i raó de ser, i a ella es deu l'entitat. La xerrada serà molt similar a la que va tenir lloc a Ribes, i fins i tot amb el mateix

professional a càrrec –el doctor Jaume Agustí–, i versarà sobre la prevenció i control de la cardiopatia isquèmica. La sala de Plens de l'ajuntament de Camprdon serà l'encarregada d'acollir la xerrada aquest dijous 26 a les 20.00 del capvespre. A més a més, ElRipollès.cor celebrarà aviat –el 10 de juny– la seva assemblea general al CAT Can Guetes de Ripoll. L'associació es mou... perquè els cors del Ripollès també ho facin.



El temps passa... Però la Patum és eterna!



La Patum en directe
AVUI - 21h

HOSPITAL COMARCAL DE RIPOLLÈS

EL TABAC: PARLEM-NE



Montse Vilalta
Diplomada d'Infermeria

“Fumar perjudica la salut”: d'això ningú o gairebé ningú en dubta. Ja fa anys, i sobretot en els darrers 10, s'han dut a terme moltes campanyes de prevenció del tabaquisme, lleis per regular-ne el consum, per protegir els no fumadors, etc. Allò que fa uns anys era impensable, avui és una realitat, com per exemple tenir bars i restaurants lliures de fum.

Tot i aquestes millores, quasi un 30% dels adults catalans encara és fumador. Si preguntem a aquests fumadors si voldrien deixar de fumar, molts ens di-

uen que sí. Però costa trobar el moment, o potser el motiu o alguns fins i tot ho han intentat però no ho han aconseguit.

Per què deixar de fumar no és fàcil? El tabac és una droga que crea addicció però encara està acceptada socialment. Deixar de fumar no només depèn de la voluntat de fer-ho, hi ha altres factors que lliguen la persona al tabac. Com ja he dit, l'addicció que crea la nicotina o els hàbits socials als quals està lligat el fet de fumar en serien alguns.

Per aquests motius, moltes vegades la persona fumadora pot necessitar l'ajuda de professionals sanitaris per aconseguir amb èxit deixar de fumar.



Un primer pas que tota persona fumadora farà abans de plantejar-se deixar de fumar és valorar-ne els pros i els contres. És per això que tot seguit es vol donar a conèixer algunes dades per pensar, per reflexionar i, qui sap, si per fer plantejar a algun fumador la possibilitat de deixar el tabac:

NO Segons l'última enquesta de Salut a Catalunya (ESCA, 2006) fumen 3 de cada 10 persones majors de 15 anys.

SÍ Parar-nos a pensar per què fumem i què en sabem, del tabac, pot ser el primer pas per deixar-ho.

NO El 60 % dels catalans ha provat el tabac abans del 15 anys. Ser fumador passiu a la infància és un factor predictiu de ser adult fumador.

SÍ Davant dels nens, el missatge i l'exemple ha de ser clar: no s'ha de fumar.

NO Els fumadors tenen com a mitjana una pèrdua d'esperança de vida de 14 anys.

SÍ Entre 1-3 mesos després de deixar de fumar augmenta la capacitat respiratòria en un 30%.

NO El tabaquisme és una malaltia crònica.

SÍ Hi ha tractaments efectius que consisteixen en teràpia conductual i/o farmacològica.

NO La nicotina és la responsable que el fet de fumar sigui una addicció. Als 7 segons de fer una calada, l'estímul arriba al cervell i l'efecte dura entre 20-40 minuts.

SÍ Fumar és un plaer, realment? O només una manera d'evitar el malestar que sentim quan baixen els nivells de nicotina del nostre cos?

NO Es considera que un fumador recaurà una mitjana de 4 vegades abans no deixi definitivament el tabac.

SÍ Cada intent de deixar el tabac no es pot considerar un fracàs sinó una fase més en el procés del canvi.

NO La majoria de fumadors que deixen de fumar s'engreixen una mitjana de 3,2kg. Això és degut al fet que la nicotina incrementa el metabolisme de la persona i perquè hi ha una tendència a menjar més.

SÍ En total, hi ha 29 malalties directament relacionades amb el consum de tabac i que podríem resumir en malalties cardiovasculars, càncers i malalties respiratòries.

NO Parlem de tres tipus de dependències del tabac: la física, causada per la nicotina (més important durant els primers 15 dies). La conductual-psicològica (més important durant els primers tres mesos). I la social, fins l'any després de deixar-ho.

SÍ Els professionals sanitaris poden ajudar a deixar el tabac fent un seguiment en les diverses fases del procés i valorant la necessitat de donar tractament farmacològic.

MÉS INFORMACIÓ

• SI ETS FUMADOR I VOLS FER UN PAS MÉS I ET PLANTEGES DEIXAR DE FUMAR, POTS DEMANAR MÉS INFORMACIÓ AL TEU METGE O INFERMERA

• TAMBÉ POTS TROBAR INFORMACIÓ A:

www.tabaquisme.cat
www.gencat.cat

• APP GRATUÏTES SOBRE TABAQUISME

www.exsmokers.eu/uk-en/index.html
www.aecc.es/TeAyudamos/informaryconcienciar/Programas/Paginas/Respirapp.aspx
www.sedet.es/webcms/index.php?menu=84

• TAMBÉ PERFIL FACEBOOK:

www.facebook.com/pages/SAcab%C3%B3/1463444220585855

• I DE YOUTUBE:

www.youtube.com/channel/UC3aPpRYBoRrQCCdMFH6t9fQ



HOSPITAL DE CAMPDEVÀNOL
Hospital Comarcal del Ripollès

ACTES I FESTES

CAMPDEVÀNOL

DIA 29

A les 17.30 hores, a la sala Diagonal, ball de tarda amb Trio de Gala. Entrada: 6€. Sorteig d'un regal. Organització: Associació de Balladors de la sala Diagonal.

CAMPRODON

DIA 29

De les 11.30 hores fins a les 13 hores, a la plaça Santa Maria, benedicció de cavalls.

LLANARS

DIA 29

Festa de Sant Antoni. A partir de les 9 hores, arribada dels cavalls a l'hípica i esmorzar. A les 11 hores, inici de Sant Antoni amb un recorregut a cavall per Llanars i seguidament a Camprodon. A les 13 hores, benedicció i a les 14.30 hores, dinar al Nou Hípic.

OGASSA

DIA 29

Festa del Miner.

PLANOLES

DIA 29

Curs de l'Emmona 2016. Al Casino, punt d'avituellament sòlid. Col·laboració: Ajuntament de Planoles.

QUERALBS VALL DE NÚRIA

DIA 28

Ultratrail Emmona. La cursa d'ultrafons probablement més dura de la península que recorre bona part de les muntanyes del territori Ripollès, tornarà a tenir final a Núria en les modalitats de Trail i Marató. Organitzada per la Unió excursionista Sant Joan de les Abadesses, l'edició d'enguany ha modificat la data per tal d'adaptar-se a les exigències de medi ambient, prova del seu compromís amb el territori.

RIBES DE FRESER

DIA 27

A les 17.30 hores, a la biblioteca municipal Terra Baixa, contes clàssics a càrrec de joves de Ribes de Freser.

RIPOLL

DIA 26

A les 18 hores, a la Biblioteca Lambert Mata, setmana del còmic: taller de còmic per a nens i nenes de 6 a 8 anys a càrrec de l'estudi Xevídom. Cal inscripció prèvia. Organització: Biblioteca Lambert Mata.

DIA 26

A la Sala Eudald Graells, reserva grup camí Santiago.

DIA 27

A les 18 hores, a la plaça de l'Ajuntament, Festa del 27 de maig. Homenatge i sardanes amb la cobla Ciutat de Girona. Organització: Ajuntament de Ripoll.

DIA 27

Al teatre Comtal, cine club. Organització: Cine Club Aric.

DIA 28

A la plaça de la Lira, Fira del Disc. Organització: Ajuntament i Firadisc.

DIA 28

A les 12 hores, a la Sala Josep Maria Anglada Biblioteca Lambert Mata, club de lectura. Comentari col·loqui del llibre: "Bella del senyor" d'Albert Cohen. Modera Ramon Alabau.

DIA 29

A centre de la vila, Carlinada.

DIA 29

A les 11.30 hores, als annexos de la Biblioteca, activitats en família: taller de dansa en família adreçat a pares i fills. Organització: Ajuntament de Ripoll.

DIA 29

A les 17.30 hores, a la Sala Eudald Graells, ball amb Elisabeth Majoral.

Organització: Amics del Ball.

DIA 30

A les 18 hores, a la Sala Josep Maria Anglada de la Biblioteca Lambert Mata, hora del conte a càrrec de Carme Brugalora.

SANT JOAN DE LES ABADESSES

DIES 27, 28 I 29

VII Ultra Trail Emmona. Consultar a www.uesantjoan.cat o www.emmona.cat Organització: Unió Excursionista de Sant Joan de les Abadesses. Col·laboració: Ajuntament de Sant Joan.

DIA 28

A les 17 hores, al casal Jaume Nunó - El Palmàs, dissabtes de música: ball i berenar a càrrec de Maite i Jordi. Organització: Associació de Jubilats i Pensionistes.

SETCASES

DIA 28

Taller fotogràfic "Macro de camp" amb Albert Masó, pel Parc Natural de les Capçaleres del Ter i Freser. Telèfon: 675.60.14.76 (Raül). Per a més informació: www.phototrekking.cat

VALLFOGONA DE RIPOLLÈS

DIA 27

A les 9.15 hores, sortida de davant de l'Ajuntament, visita i tractament de salut a l'hotel SPA Resguard dels Vents de Ribes de Freser. Organització: Ajuntament de Vallfogona de Ripollès. Col·laboració: Institut Català de les Dones.

DIA 28

XII Demostració de Dallar. A les 10 hores, al local de la Germandat, trobada i esmorzar. A les 10.30 hores, picar la dalla. A les 11.30 hores, dallada del tros. A les 14 hores, dinar (gratuït pels associats, dalladors i convidats). Organització: Colla de Dalladors de Vallfogona, Mútua de Sant Julià - La Germandat.

Col·laboració: Ajuntament de Vallfogona.

VILALLONGA DE TER

DIES 27 I 28

Aquest any l'Emmona passarà pel municipi de Vilallonga de Ter. A les 7 hores davant de l'Ajuntament, sortida de la Marató. Per a més informació www.emmona.cat. Organització: Emmona. Col·laboradors: voluntaris i ajuntament de Vilallonga de Ter.

EXPOSICIONS

RIPOLL

FINS EL 3 DE JULIOL

Al Museu Etnogràfic de Ripoll, exposició: "Aquest festeig acabarà en casori. Costums i tradicions al llarg del temps".

FINS EL 31 DE MAIG

A la Sala Josep Maria Anglada de la Biblioteca Lambert Mata, exposició de pintures de Paula Camaré i Margarita Jenerette.

FINS EL 28 DE MAIG

A la Biblioteca Lambert Mata, setmana del còmic: exposició de còmics, novetats i punts de llibres. Organització: Biblioteca Lambert Mata.

FINS EL 12 DE JUNY

A l'església de Sant Pere, exposició: "Temps del Romànic. Art, visa i consciència". Horari: matins de les 11 hores a les 13.30 hores, tardes de les 17 hores a les 19.30 hores. Dilluns i dimarts tancats.

SANT JOAN DE LES ABADESSES

FINS EL 31 DE MAIG

Al Palau de l'Abadia, exposició Santjoanins de fotografies realitzades pels alumnes dels curs a càrrec de David Fajula.

FINS EL 17 DE JULIOL

A l'espai d'Art l'Abadia - Palau de l'Abadia, exposició

"Pladevall escultura" de l'escultor Enric Pladevall.

VISITES GUIADES

GOMBRÈN

DIA 29

A les 11 hores, a la plaça del Roser de Gombrèn, visita guiada "L'enigma del castell del Comte Arnau". Iniciem la visita al museu del Comte Arnau de Gombrèn i, posteriorment, anem al castell de Mataplana. En el guiatge ens deixarem encisar per la història, els mites i les llegendes d'un dels personatges més coneguts del castell: el Comte Arnau. També visita lliure al centre d'intertretació del Mite del Comte Arnau a Sant Joan de les Abadesses.

OGASSA

TOTS ELS DISSABTES, DIUMENGES I FESTIUS

Visites guiades a la Conca Minera d'Ogassa.

RIPOLL

DIA 29

Visita guiada al conjunt monàstic de Santa Maria de Ripoll per descobrir la història del bressol de Catalunya, gaudint d'una fascinant visita a l'emblemàtic Monestir de Ripoll. Preu: 8,80€. Organització: Terra de Comtes i Abats. Tel: 972 70 45 56. www.terradecomtes.cat.

VISITA + DINAR

Ofereixen la possibilitat de fer una visita lliure o guiada a qualsevol dels equipaments (Ripoll, Sant Joan de les Abadesses i Gombrèn) i un menú en un restaurant a escollir.

SANT JOAN DE LES ABADESSES

TOTS ELS DISSABTES

A les 16.30 hores, visita guiada al Monestir de Sant Joan de les Abadesses i a la vila Vella: "La joia del Romànic".

AMB LA COL·LABORACIÓ DEL:



CONSELL COMARCAL
DEL RIPOLLÈS

PROGRAMACIÓ DEL 26 DE MAIG A L'1 DE JUNY

DIJOUS 26

07.00	Notícies en xarxa
09.00	L'entrevista
10.00	Bentrobats
12.00	Pros i contres
13.00	La tertúlia
14.00	Comarca Informatiu
14.20	El temps
14.30	El Ripollès avui
15.00	Catalunya 4G
15.30	El magazín
16.00	Picalletres
16.30	Aventura't
17.00	Gaudeix la festa
17.30	L'hora d'anglès
18.00	Música.cat
18.45	Enderrock TV
19.00	Al dia Girona
19.30	Set d'art
20.00	Comarca informatiu
20.25	El temps
20.30	El magazín
21.00	La Patum
00.30	Comarca Informatiu
00.45	El temps
01.00	Al dia Girona
01.30	Aventra't
02.00	Bons vins.cat
02.30	Pros i contres

DIUMENGE 29

07.00	The tee and green
07.30	1 Món cat. dissabte (rep)
09.30	Comarca Informatiu
10.00	Amb Josep Pons
11.30	Missa des de Montserrat
12.30	Futbol en joc
14.30	Comarca informatiu cap de setmana
15.00	Picalletres
15.30	Anem de festa
16.00	1 Món .cat
18.00	De vall a vall
18.30	Clínica Integral
19.30	Tot recordant
20.00	En joc
21.30	Al dia
22.00	Pintant el gris
22.30	Al dia Girona
23.00	Caminant per Catalunya
23.30	Gaudeix la festa
00.00	L'Exiliat
00.30	Pros i contres
01.30	Estació digital
02.00	Bons vins.cat

DIVENDRES 27

07.00	Notícies en xarxa
09.00	L'entrevista
10.00	Bentrobats
12.00	Vull una resposta
13.00	La tertúlia
14.00	Comarca Informatiu
14.20	El temps
14.30	Anem de festa
15.00	Tot recordant
15.30	El magazín
16.30	Enderrock TV
17.00	Torna-la a tocar, Sam
17.30	L'hora d'anglès
18.00	Música.cat
18.30	Obertament
18.45	Enderrock TV
19.00	Al dia
19.30	Aventura't
20.00	Comarca informatiu
20.25	El temps
20.30	El magazín
21.30	Caminant per Catalunya
22.00	Litterarium
23.30	Comarca Informatiu
23.45	El temps
00.00	Al dia Girona
00.30	Anem de festa
01.00	Gaudeix la festa
01.30	Estació digital
02.00	Aventura't
02.30	L'hora d'anglès
03.00	El Magazín

DILLUNS 30

07.00	Notícies en xarxa
09.00	L'entrevista
10.00	Bentrobats
12.00	Pintant el gris
12.30	Estades entranyables
12.45	Obertament
13.00	La tertúlia
14.00	Comarca Informatiu
14.20	El temps
14.30	Caminant per Catalunya
15.00	Líders
15.30	Clínica integral
16.30	Adolescents.cat
17.00	Torna-la a tocar, Sam
17.30	L'Hora d'anglès
18.00	Música.cat
18.45	Enderrock TV
19.00	Informatiu al dia
19.30	Enderrock TV
20.00	Comarca informatiu
20.25	El temps
20.30	El magazín
21.00	Només esport
22.00	Comarca Informatiu
22.25	El temps
22.30	Al dia Girona
23.00	De vall a vall
23.30	Líders
00.30	Clínica integral
01.00	La tertúlia
02.00	Comarca Informatiu
02.15	El temps
02.30	L'hora d'anglès
03.00	El Magazín

DISSABTE 28

07.30	8x8
08.00	El secret del triomf
09.00	Actual esports
09.30	Comarca informatiu
10.30	El magazín
11.30	Vull una resposta
12.30	Torna-la a tocar, Sam
13.00	Adolescents.cat
13.30	Hipsterland
14.00	Comarca informatiu
14.25	El temps
14.30	Només esport
15.30	El Ripollès avui
16.00	1món.cat
18.00	Futbol en joc
20.00	En joc
21.30	Al dia
22.00	Comarca informatiu
22.30	Al dia Girona
23.00	Som un poble
23.30	The tee and green
00.00	Torna-la a tocar, Sam
00.30	Estades entranyables
00.45	Obertament
01.00	Que n'apreguin
01.30	Teló de fons
02.00	Enderrock TV

DIMARTS 31

07.00	Notícies en xarxa
09.00	L'entrevista
10.00	Bentrobats
12.00	El secret del triomf
13.00	La tertúlia
14.00	Comarca Informatiu
14.20	El temps
14.30	De vall a vall
15.00	Només esport
16.00	El magazín
16.30	The tee and green
17.00	8x8
17.30	L'Hora d'anglès
18.00	Música.cat
18.45	Enderrock TV
19.00	Informatiu al dia
19.30	Som de poble
20.00	Comarca informatiu
20.25	El temps
20.30	El magazín
21.30	Nit de Sant Anastasi
22.45	Comarca informatiu
23.15	Som de poble
23.45	Amb Josep Pons
00.45	The tee and green
01.15	La tertúlia
02.00	Comarca Informatiu
02.15	El temps
02.30	L'hora d'anglès
03.00	El Magazín

VIU LA FESTA DEL MINER
D'OGASSA, EN DIRECTE, A
TELEVISIÓ DEL RIPOLLÈS

1MÓN.CAT

Parlarem de la història minera d'aquest municipi del Ripollès amb l'historiador Agustí Dalmau i Mariano Anglada, un dels últims miners del poble. En parlarem també amb l'alcalde d'Ogassa, Josep Tremps, amb qui coneixerem també un dels plats típics de la zona, el Cassolet, i descobrirem una cervesa artesana que fermenta en una de les mines d'Ogassa. Els ballets d'Ogassa i els gegants també tindran espai en el programa, així com la gimcana 'El Miner de ferro', que s'organitza al voltant de la mina, una de les activitats d'aquesta Festa de la qual en parlarem també amb el seu promotor. Ramon Tubert.

Diumenge a les 16.00 hores

DIMECRES 1

07.00	Notícies en xarxa
09.00	L'entrevista
10.00	Bentrobats
12.00	Amb Josep Pons
13.00	La tertúlia
14.00	Comarca Informatiu
14.20	El temps
14.30	Som de poble
15.00	Set d'art
15.30	El magazín
16.30	Actual esports
17.00	Tot recordant
17.30	L'Hora d'anglès
18.00	Música.cat
18.45	Enderrock TV
19.00	Informatiu al dia
19.30	Teló de fons
20.00	Comarca informatiu
20.25	El temps
20.30	El magazín
21.00	Picalletres
21.30	Set d'art
22.00	Comarca informatiu
22.25	El temps
22.30	Al dia Girona
23.00	El Ripollès avui
23.30	Caminant per Catalunya
00.00	Teló de fons
00.30	Enderrock TV
01.00	La tertúlia
02.00	Comarca Informatiu
02.15	El temps
02.30	L'hora d'anglès
03.00	El Magazín



1MOR.CAT

Aquest dissabte es disputarà la segona semifinal de la tercera edició de l'1mor.cat, en la qual participarà el ripollès Ramon Santanach. A partir de la seva actuació es podran realitzar les votacions que el podria portar-lo a la gran la final. El podeu votar a www.1mor.cat
Dissabte a les 16.00 hores



LA PATUM

La Patum completa de Berga es podrà veure aquest dijous, en directe, a TV Ripollès. Així, els espectadors ripollesos podran seguir el primer salt de la Patum des de la plaça Sant Pere, que inclourà dos salts de Patum i un salt de Plens.
Dijous a les 21.00 hores

RIPOLL | CAMPRODON | RIBES DE FRESER

CINEMA COMTAL DE RIPOLL

ANGRY BIRDS

EEUU 2016

De Clay Kaytis i Fergal Reilly.

★★★

Basada en la col·lecció de videojocs *Angry Birds*. La història es desenvolupa en una illa poblada per aus felices que no volen. En aquest paradís, Red, un ocell amb molt mal geni, el veloç Chuck, i el volàtil Bomb mai han acabat d'encaixar. Però quan arriben a l'illa uns misteriosos porcs verds, seran aquests tres marginats els que esbrinin què tramen els estranys visitants.

ANIMACIÓ. COMÈDIA | OCELLS. 3D. VIDEOJOC

Dissabte a les 18.15h i diumenge a les 17.30h.

KIKI, EL AMOR SE HACE

Espanya 2016

De Paco León. Amb Paco León, Ana Katz, Belén Cuesta, Natalia de Molina, Álex García, Candela Peña, Luis Callejo, Luis Bermejo, Mari Paz Sayago, Alexandra Jiménez, David Mora, Maite Sandoval, Blanca Apilánez, Rea Gutiérrez, Yaël Belicha, Fernando Soto, Josele Román, Sergio Torrico.

★★★

Cinc històries d'amor i de curioses filies sexuals coincideixen en un calorós estiu madrileny. Dacrifilia, Elifilia, Somnofilia i Harpaxofilia són algunes de les particulars formes d'obtenir plaer que descobreixen els nostres protagonistes, però per gaudir-hauran de decidir com integrar-les en les seves vides. Els seus sentiments, les seves pors, i sobretot

la seva sexualitat es transformen trencant tabús, endinsant-se en una etapa nova, emocionant i lliure on no es renega ni del plaer ni l'amor.

COMÈDIA | COMÈDIA ROMÀNTICA. HISTÒRIES CREUADES. REMAKE

Dissabte i dilluns a les 22.15h i diumenge a les 19.45h.

CASAL CAMPRODONÍ

LA MODISTA

Austràlia 2016

De Jocelyn Moorhouse. Amb Kate Winslet, Judy Davis, Liam Hemsworth, Hugo Weaving, Sarah Snook, Sacha Horler, Caroline Goodall, James Mackay, Kerry Fox, Alison Whyte, Barry Otto, Julia Blake, Rebecca Gibney, Shane Jacobson, Genevieve Lemon, Shane Black, Shane Bourne, Hayley Magnus.

★★★

Austràlia, anys 50. Tilly Dunnage (Kate Winslet), una glamurosa modista, torna a casa en el tèrbol poble de Dungatar després de molts anys treballant en exclusives cases de moda de París, amb l'objectiu de tancar ferides del passat i venjar-se de qui la van forçar a marxar anys enrere. Allà, no només es reconciliarà amb Molly (Judy Davis), la seva malalta i excèntrica mare, i s'enamorarà inesperadament de Teddy (Liam Hemsworth), sinó que armada únicament amb la seva màquina de cosir i el seu excepcional estil, aconseguirà transformar a les dones del poble i aconseguirà d'aquesta peculiar forma la seva dolça i anhelada venjança.

DRAMA. COMÈDIA | ANYS 50. COMÈDIA DRAMÀTICA. MODA

Dissabte i diumenge a les 18.00h i a les 22.00h.

★★★★★ Obra mestra

★★★★ Molt bona

★★★ Bona

★★ Passable

• Dolenta

- Sense qualificar



Connectem amb el teu món

Una producció de  la xarxa i les televisions locals
comunicació local



Dissabte seguim en directe la final del Concurs de Robòtica Lliure de Catalunya, des de Vilablareix, al Gironès

Diumenge ens endinsem a la Festa del Miner d'Ogassa

Ds. i dg.
de 16h
a 18h



La UE Campdevàrol

Ho va confirmar diumenge passat guanyant per 2 a 0 el derbi, a casa, contra el Ripoll, que s'hi jugava la permanència

El municipi va viure una jornada històrica, amb celebració sobre el camp amb els seguidors, jugadors, cos tècnic i junta directiva

CAMPDEVÀNOL Guillem Sánchez

Partit, títol i ascens. En uns dels 90 minuts que es van fer més llargs de tota la temporada al municipal, la Unió Esportiva Campdevàrol va confirmar allò pel qual havia estat lluitant tot el curs: l'ascens del grup 17 de Tercera a Segona Catalana pel curs que ve. A més, la jornada històrica viscuda a la població va ser del tot rodona per dos motius més. L'ascens va arribar després de guanyar el derbi contra el Club Futbol Ripoll, rival de sempre i que aquest any ha compartit agrupació amb els verd-i-blancs, i com a campió del seu grup, el 17. La victòria per 2 a 0 envers els ripollesos mantenia els cinc punts d'avantatge que tenia respecte del Sant Jaume de Llierca abans de començar la jornada 33 de lliga. Per tant, quan el col·legiat va marcar els tres xiulets finals, l'afició es va menjar el camp; jugadors, tècnics i junta ho van celebrar de valent i tot-hom va exterioritzar, per fi, l'alegria continguda i els nervis que podien tenir abans de la disputa del matx. «Ha sigut un partit de molts nervis, no ha estat gaire vistós, però s'ha imposat el nostre talent», remarcava Alain



Al final del derbi, va esclatar l'alegria al municipal de Campdevàrol

Ruiz, entrenador local. Una diada d'un inspirat Joan Carles, i un penal transformat per Padrós van ser suficients per confirmar els tres punts i l'ascens. El Ripoll va gaudir d'un penal amb el 2 a 0, que Viñas va errar, i va jugar els últims minuts amb un jugador més, per l'expulsió de Cristian Carrasco (minut 80), per doble

amonestació. Però la força i empena locals, que també es van sobreposar a la pluja i pedra (que van obligar a suspendre 20 minuts el partit al primer temps), van ser més forts i van servir per assolir la victòria, el primer lloc i

una plaça a Segona Catalana l'any que ve. La celebració espontània es va allargar durant el vespre, nit i matinada. La celebració oficial de l'ascens de la UE Campdevàrol es durà a terme, en principi, a finals d'aquesta setmana.

Martí Picola: «Ja tenim el somni a Campdevàrol»

CAMPDEVÀNOL G.S.

El president de l'UE Campdevàrol, Martí Picola, ha explicat que les sensacions personals i col·lectives per l'ascens són molt i molt positives. «Representa un pas molt important pel club» perquè «és una cosa que havíem intentat aconseguir durant molt de temps». «Estàvem somiant i, al final, ho hem acon-

seguit, ja tenim el somni» al municipi. Des del punt de vista personal, per a Martí Picola, l'ascens del primer equip del Campdevàrol a Segona Catalana «és una de les coses més maques que m'han passat i ara cal celebrar-ho, res més». Després del derbi, ningú, i menys el president, es va alliberar del pas per la dutxa per festejar una fita històrica per a l'entitat campdevanolenca.

UE CAMPDEVÀNOL 2
CF RIPOLL 0

UE CAMPDEVÀNOL: Roger, Caballé, Pau, Sinu, Padrós, Garnatxe, Ibáñez, Suárez, Ernest, Joan Carles i Cristian Carrasco. També Arnau Gil, Dani Carrasco i López.

CF RIPOLL: Ossian, Daniel, Ruiz, Fernández, Valdés, Carlos López, Torres, Camacho, Molas, Iban Soto i Pol Morera. També Del Río, Viñas i Bruno.

GOLS: 1-0: Joan Carles, 35'; 2-0: Padrós (p), 74'



Onze titular del Campdevàrol contra el Ripoll

Alain Ruiz: «Ramon Serra, aquest títol també va per tu»

CAMPDEVÀNOL G.S.

Així es va mostrar l'entrenador del Campdevàrol, Alain Ruiz, quan se li va preguntar pel significat de l'ascens a títol personal: «Vaig estar quatre temporades al Ripoll, sí que es pot dir que tinc comptes pendents amb el president; l'any passat, quan vam perdre cinc partits, es va prendre la llicència de fer-se preguntes, ja que no entenia per què no em feien fora, entendrà per què no ho van fer; Ramon Serra, aquest títol també va per tu». Al mateix temps, Ruiz també va tenir unes paraules d'agraïment per la feina feta per l'anterior cos tècnic, que segons ell va deixar una molt bona base per treballar. Així mateix, va felicitar als jugadors de l'any passat, perquè «aquest és un projecte iniciat fa 16 mesos». Alhora, va agrair a la Junta que el mantingués en el càrrec la temporada passada en la ratxa de cinc derrotes seguides, per rematar dient que l'ascens «és un fet històric, ho hem aconseguit d'una manera acollo-nant». «A seguir somiant, l'any que ve», sentència.

TERCERA CATALANA: grup 17 33ena jornada

ATLÈTIC CLUB BANYOLES A - PORQUERES, U.E. A	1 - 2
SANTJOANENC, P. A - AMER, C.F. A	6 - 0
SANT JAUME DE LLIERCA, C.F. A - SANTA PAU, P. A	2 - 1
FC. SARRIA DE TER A - FORNELLS, U.E. A	6 - 5
CALDES MALAVELLA - ESCOLA F. GIRONES-SABAT	2 - 1
HOSTOLES, U.D. A - SANT ESTEVE D'EN BAS, C.E. A	2 - 0
CELRA, U.C.E. A - QUART, U.E. A	0 - 0
CAMPDEVÀNOL, U.E. A - RIPOLL CLUB FUTBOL A	2 - 0
ARBUCIES, CLUB FUTBOL A - LES PRESES, C.F. A	1 - 2

Classificació

Equips	PJ	PG	PE	PP	GF	GC	PT
1.- CAMPDEVÀNOL	33	24	5	4	95	40	77
2.- SANT JAUME	33	23	3	7	84	43	72
3.- CALDES	33	20	8	5	67	34	68
4.- GIRONES-SABAT	33	21	5	7	78	44	68
5.- PORQUERES	33	19	7	7	77	44	64
6.- QUART	33	18	6	9	69	36	60
7.- HOSTOLES	33	17	3	13	72	60	54
8.- SANTA PAU	33	14	6	13	64	55	48
9.- CELRA	33	13	7	13	54	55	46
10.- SANTJOANENC	33	12	6	15	59	76	42
11.- FORNELLS	33	11	8	14	63	78	41
12.- AMER	33	12	3	18	73	79	39
13.- LES PRESES	33	10	5	18	49	65	35
14.- BANYOLES	33	8	9	16	55	77	33
15.- ARBUCIES	33	8	5	20	45	74	29
16.- RIPOLL	33	8	3	22	39	73	27
17.- SANT ESTEVE	33	6	3	24	47	118	21
18.- SARRIA	33	5	4	24	53	92	19

és equip de Segona

Els jugadors agraeixen a l'afició aquest ascens de categoria i mostren la seva felicitat per la feina feta durant tot l'any, d'un equip que sempre ha estat a la part alta de la classificació, amb uns números difícilment millorables

Tota la temporada lluitant a la part alta del grup 17 de Tercera Catalana

CAMPDEVÀNOL G.S.

L'argument del *partit a partit* va tenir una molt bona recompensa pel Campdevànol a la penúltima jornada de la lliga. Un premi que ja s'olorava durant tot el curs futbolístic 2015/16, ja que el conjunt campdevanolenç ha lluitat durant tota la competició a la part alta de la classificació, liderant durant alguna setmana la taula i, quan no ho podia fer, a pocs punts dels primers classificats. La bona ratxa que l'equip d'Alain Ruiz i Eudald Noya portava acumulada va confirmar, finalment, tots els presagis i tots els desitjos

Arnau Padrós: «Estic molt i molt content per tothom de l'equip»

CAMPDEVÀNOL G.S.

Una de les veus cantants de l'equip, dins i fora el terreny de joc, va explicar quines sensacions tenia després de confirmar-se que el Campdevànol jugarà la temporada que ve a Segona Catalana. «**Històricament, no sé si havíem estat mai en aquesta categoria; entenc que pel club és una alegria molt i molt gran**», al mateix temps que va voler donar les gràcies a l'afició, per haver-los animant des del principi. Padrós també va recordar que «**ja havíem pujat una vegada** [el 2012, tot i renunciar a la categoria després de l'ascens], **realment aquest cop ho consumarem; estic molt i molt content pels companys, amics, afició i entrenadors**». «**Ara, a disfrutar-ho**», va acabar.

de pujar de categoria: dels últims vint partits al grup 17 de Tercera, 16 victòries, tres empats i només una derrota (2 a 1 contra l'Hos-toles, a domicili i per culpa d'un gol a última hora). El Campdevànol ha estat l'equip que menys ha fallat en l'últim tram del campionat. Això, sumat als bons números generals, li ha permès ser el millor de la categoria: 77 punts a falta d'una jornada (2,33 per partit), 95 gols a favor (2,87 per partit, màxim golejadors del grup) i 40 gols en contra (1,21 per partit, tercer menys golejat). Dissabte clou la lliga al camp del Santa Pau, a partir de les 16.30 hores.

Sinuhé Martin: «És un premi, l'ascens, pel qual no tinc paraules»

CAMPDEVÀNOL G.S.

A la defensa, mana Sinuhé Martin, en Sinu, un dels més veterans del club que, consumada la Segona Catalana, va explicar, visiblement emocionat que «**són vuit anys aquí i això és un premi molt i molt gran**». Ell també va voler donar les gràcies, com molts dels seus companys, a l'afició, ja que «**dóna gust veure el camp tan ple i els hem pogut brindar la victòria i el títol**», rematant que l'ascens «**és un premi pel qual no tinc paraules**». Al mateix temps, va explicar que tot el grup i tot l'equip tenia ganes d'assolir l'objectiu i que, per això, va treballar de manera molt dura des de principi de temporada. Un títol que dedica a tothom que cada setmana que va al camp per gaudir del seu futbol.



L'afició va celebrar amb els jugadors l'ascens a Segona

FIRADISC RIPOLL

MAIG 2016
DISSABTE 28

DURANT TOT EL DIA
A LA PL. DE LA LIRA

compra,
venda,
canvi
de VINIL
CD, DVD ...

Organitza: FIRADISC i AJUNTAMENT DE LA COMARCA DEL RIPOLLÈS

Info: www.firadisc.com

Només li valen els tres punts al Ripoll i esperar resultats per salvar-se

Ha de vèncer al Santjoanenc, que l'Arbúcies perdi, que l'Albons no guanyi (al grup 16 de Tercera) i esperar que se sàpiga quants equips gironins i catalans pujaran i baixaran finalment de categoria



Els onze jugadors que van començar el derbi contra el Campdevàno

RIPOLL | Guillem Sánchez

Tot i que l'entrenador del Club Futbol Ripoll va excusar-se davant la població en acabar el derbi al camp del Campdevàno, «perdó a l'afició del Ripoll i al poble per no haver aconseguit l'objectiu», i explicar que només quedava «acabar la lliga de la manera més digna possible», el fet és que l'entitat es presentarà a l'última jornada del grup 17 de Tercera Catalana amb opcions encara de salvar-se, encara que no depengui exclusivament d'ell mateix per fer-ho. La qüestió dels ascensos i descensos compensats, i l'espera de les promocions de *playoff* d'equips catalans cap a la Segona Divisió B provoca que els ripollesos encara dis-

posin d'una mínima opció de salvar-se i mantenir esportivament la categoria. Actualment, és complicat definir què ha de succeir perquè el Ripoll aconsegueixi la permanència, ja que encara no se sap del cert quina quantitat d'equips de Girona descendiran des de Primera Catalana (fet que provoca que més o menys equips de les categories inferiors també hagin de descendir per compensar la quantitat de conjunts de la demarcació a cada divisió) i si algun altre equip sumarà algun ascens, fet que també alliberaria places de descens compensats. Ara bé, la premissa amb la qual el Ripoll ha de jugar l'últim partit de la temporada a casa (diumenge, a les sis de la tarda) contra el Santjoa-

nenc és la de guanyar sí o sí. Ara mateix, el Ripoll ocupa plaça de descens obligatori a Quarta Catalana (ja que és el vuitè pitjor equip classificat dels tres grups que conformen els equips de les comarques de Girona). Per gaudir d'una possible salvació, hauria d'intentar quedar com l'onzè pitjor classificat dels grups 15, 16 i 17 de Tercera, per ser dels primers beneficiats a l'hora d'alliberar llocs de descens en cas que sigui possible (esperant menys descensos d'equips de Girona i, alhora, combinat amb algun ascens d'equips catalans). Perquè això passi, el Ripoll ha de guanyar, esperar que l'Arbúcies perdi i que l'Albons (16è classificat del grup 16), no guanyi el seu partit.

LES DECLARACIONS

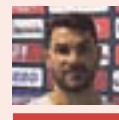

David Zurita
ENTRENADOR DEL
CF RIPOLL

«Hem arribat aquí amb set baixes molt importants; sabem que era molt difícil, sabem que jugàvem contra el millor equip de la categoria, però estic molt orgullós dels meus jugadors i crec que hem merescut alguna cosa més.»

La temporada que ve, l'equip podria jugar a Segona Catalana?



RIPOLL | G.S.

La possibilitat que el Ripoll sigui un dels equips que formi part d'un grup de Segona Catalana s'ha escoltat aquests dies a la capital. Preguntat el president, Ramon Serra, sobre aquesta qüestió i les informacions que apuntaven que el club havia comprat una plaça a la

categoria, ni ha confirmat ni ha desmentit aquesta possibilitat. Després del derbi a Campdevàno, Serra va dir que «**tocava començar a treballar per l'any que ve**» i que ja tenien confirmats jugadors per la temporada que ve, jugués l'equip a Tercera Catalana o a Quarta. El president també va voler felicitar al Campdevàno per l'ascens.

cicle de teatre
Íntims

Arts escèniques
d'aprop

Teatre Comtal
Ripoll 2016



DANSA: "Dust" i "Sand"

Companyia de dansa Agitart

Agitart és una companyia de dansa contemporània resident a Figueres. Produeix espectacles, treballa en el món de l'educació i organitza conjuntament amb l'Ajuntament de Figueres el Festival AGITART de dansa i arts del moviment.

Divendres 3 de juny, a les 22 h.

Preu: 7 €

El Bosc de Tosca, últim rival del curs del Camprodon al seu estadi

El partit, com tots els de la jornada, es disputarà diumenge, a les sis de la tarda al camp de la Vila

Els de Manel Puigvert tenen opcions d'acabar la lliga en quarta posició, si superen els garrotxins i el Can Gibert

CAMPRODON **Guillem Sánchez**

La Unió Esportiva Camprodon tancarà la temporada 2015/16 al grup 1 de la Segona Catalana, i ho farà com a local, al camp de la Vila, envers l'Escola Futbol Bosc de Tosca. Un partit programat per a diumenge a les sis de la tarda, com tota la jornada 34. Tots els partits es disputaran el mateix dia a la mateixa hora, ja que

encara s'han de definir places de descens a Tercera Catalana. Les dues d'ascens ja fa jornades que estan clares: el Llagostera B pujarà a Primera Catalana i el Palafolls jugarà la promoció per aconseguir la nova categoria. El Camprodon, per la seva banda, podria acabar una temporada que ha anat clarament de menys a més en una meritòria quarta posició, al final de l'últim partit.

SEGONA CATALANA: grup 1 33ena jornada

LLAGOSTERA, U.E. B - CORNELLA TERRI, A.E. A	4 - 1
VILAMALLA, F.C. A - GUIXOLS, A.D. A	2 - 1
BESCANO, C.D. A - BLANES, C.D. A	1 - 2
ESCOLA F. BOSC DE TOSCA, C.A. - CAN GIBERT, U.E.	5 - 1
PALAFOLLS, C.D. A - BREDA, U.E. A	2 - 2
CASSA, U.D. A - SANT GREGORI, A.E. A	1 - 2
BANYOLES, C.E. A - BASE ROSES, C.F. A	1 - 2
TORDERA, C.F. A - CAMPRODON, U.E. A	3 - 1
BISBALENC, A.T. A - BESALU, C.E.	4 - 0

Classificació

Equips	PJ	PG	PE	PP	GF	GC	PT
1.- LLAGOSTERA	33	22	7	4	84	31	73
2.- PALAFOLLS	33	20	7	6	54	33	67
3.- BANYOLES	33	16	7	10	63	50	55
4.- CAN GIBERT	33	14	7	12	52	48	49
5.- BOSC TOSCA	33	14	7	12	54	41	49
6.- CAMPRODON	33	15	4	14	53	53	49
7.- GUIXOLS	33	14	6	13	63	53	48
8.- CASSA	33	13	8	12	56	49	47
9.- TORDERA	33	14	5	14	60	74	47
10.- BASE ROSES	33	13	7	13	45	54	46
11.- CORNELLA	33	12	9	12	50	50	45
12.- BESCANO	33	13	6	14	51	56	45
13.- BLANES	33	14	3	16	59	67	45
14.- BISBALENC	33	11	8	14	42	45	41
15.- BREDA	33	12	2	19	51	64	38
16.- SANT GREGORI	33	8	7	18	33	62	31

Últims dies d'inscripció per al campus d'estiu, de futbol i bàsquet

CAMPRODON **Redacció**

Queden pocs dies perquè es tanquin les inscripcions de la nova edició del campus d'estiu que organitza la Fundació Esportiva Camprodon. Com a novetat d'aquest 2016, «també es farà un campus de bàsquet durant els matins, i no només de futbol», ha explicat Jordi Martí, vicepresident de la Fundació Esportiva Camprodon. Al matí es duran a terme els entrenaments de bàsquet i futbol a Camprodon per a tots els nens i nenes de la Vall i, a la tarda, serà el torn d'altres activitats poliesportives i d'aventura. El campus tindrà lloc les dues últimes setmanes de juliol, de les 9 del matí a les 7 de la tarda.



FUNDACIÓ ESPORTIVA CAMPRODON

Perquè això passi, és imprescindible que sumi un punt més que el Can Gibert i que el mateix Bosc de Tosca, cinquè classificat, que va superar el Camprodon a la classificació en l'últim partit del campionat (5 a 1 contra el Can Gibert). L'equip garrotxí destaca, entre d'altres, per ser un dels menys golejats del grup (41 dianes en contra en 33 partits) i per tenir entre les seves files al segon màxim golejador de Segona Catalana: Sergi Amargant, autor de 20 gols en 32 partits de lliga, amb una mitjana de 0,6 gols per partit.

El Camprodon sortirà diumenge al camp de la Vila amb ganes de sumar la novena victòria de la



El Camprodon vol la novena victòria a casa del curs

CF TORDERA 3
UE CAMPRODON 1

CF TORDERA: David, Dídac, Xavier, Marc, Sergio, Eduardo, Jose Maria, Jonatan, Ivan, Seegu i Ismael. També Diallo, Leandro, Jose Antonio, Francisco Javier i Rubén.

UE CAMPRODON: Colldecarrera, David Martí, Gerard, Marc, Aniol, Badosa, Jordi Gil, Ezequiel, Capdevila, Galceran i Sergi. També Carré, Fàbrega, Pineda, Oriol i Sergi.

GOLS: 1-0: Diallo, 35'; 2-0: Diallo, 47'; 2-1: Carré, 52'; 3-1: Diallo, 66'.

temporada al seu estadi i evitar així el cinquè triomf a domicili del seu rival. A la primera volta, en el matx de la jornada 17 de lliga, Bosc de Tosca i Camprodon

van empatar a un gol (diana de Miki Soler). El Camprodon espera, doncs, poder cloure de la millor manera possible el curs futbolístic 2015/16.

Sèrie GO! i20 Sèrie GO! i30

Nova Sèrie Especial GO! de Hyundai

Descobreix la nova Sèrie Especial GO! de Hyundai i emporta-te-la amb un descompte mínim garantit de 5.000€.

I gaudeix del teu Hyundai al màxim!



AUTO RECORD PADRÓ, S.L.

Ctra. Les Tries, 72. 17800 Olot. Tel. 972 26 71 79. olot@autorecordpadro.eu
Ctra. Nacional lla km 1,3. 17771 Sta. Llogaia d'Alguema - Figueres. Tel. 972 50 20 12. vendes@autorecordpadro.eu



Sèrie Especial i20 GO!: Emissions CO2 (g/km): 99-112. Consum mixt (l/100 km): 4,3 - 4,8.
i30 5p GO!: Emissions CO2 (g/km): 99 - 135. Consum mixt (l/100 km): 3,8 - 5,8

PVP i20 GO! 1.2MPI (85CV) GO (12.115€). PVP i30 5p GO! 1.4 MPI (100CV) GO (14.430€). PVP recomanat a Península i Balears. Inc. IVA, transport, imp. Matriculació, descompte promocional, aportació de concessionari, oferta de manteniment i Pla PIVE del Govern (subjecte al compliment de les condicions del Pla PIVE del Govern). Oferta aplicable per a clients particulars que financin a través de Santander Consumer EFC SA un import mínim de 10.000€ en el cas de l'i20 GO! i i30 GO! a un termini mínim de 60 mesos. Financiam subjecte a estudi i aprovació de l'entitat financera. Oferta vàlida fins al 31/05/2016. Models visualitzats: i20 GO PLUS i el i30 GO PLUS! Manteniment vinculat al finançament del vehicle. Consulta les condicions completes d'oferta i de manteniment a la xarxa oficial de concessionaris Hyundai o a hyundai.es

Últim partit de l'Abadessenc amb els tècnics renovats

El club ha confirmat que Dani Juvany i Jesús Sánchez seguiran com a entrenadors l'any que ve

ST.JOAN DE LES ABADESSES G.S.

Dani Juvany i Jesús Sánchez seran els entrenadors de l'Abadessenc la temporada que ve a Segona Catalana. Així ho va confirmar el club, que dimarts al vespre va anunciar l'acord amb els tècnics per a un any, al mateix temps que ho va comunicar a la plantilla. «Han fet una bona feina i la gent està contenta amb ells», va dir Joel Regué, president del club. A partir d'aquesta confirmació, tots els esforços se centraran en confeccionar una plantilla de garanties des del principi amb els entrenadors. «Dimarts al vespre ja vam mirar qui volem que segueixi, qui no, per afrontar la Segona» el curs que ve, va explicar Regué.

En l'últim partit de l'Abadessenc a Primera Catalana d'aquesta temporada, els santjoanins jugaran el pròxim diumenge a la tarda, a les cinc, al municipal de Sant Joan de les Abadesses. Serà una bona oportunitat d'acabar la temporada juntament amb l'afició, que ha vist com aquest curs no ha pogut mantenir la categoria, tot i els esforços per aguantar-la després de l'ascens. Aquest darrer matx, a més, serà una bona prova de foc per definir per quin moment passa l'equip, ja que l'Abadessenc rep el Farners, el millor equip del grup 1 de Primera durant la segona volta, sense discussió. En total, el conjunt dirigit per Miquel Muñoz només ha perdut un dels

16 partits que ha disputat aquesta segona part del campionat de lliga (2 a 1 al camp de l'Horta). La resta, cinc empats i deu victòries, vuit d'aquestes en els últims deu partits. A la primera volta, derrota dels santjoanins per 4 a 1.

A Quarta, l'Abadessenc B es desplaçarà al camp del Camós. També serà diumenge, en aquest cas a les quatre de la tarda, en el partit corresponent a la jornada 32 de lliga. Fins ara, el Camós només ha estat capaç de sumar vuit punts en tota la competició i ocupa de manera destacada, la darrera posició del grup 27. En aquest sentit, però, «és un rival difícil, perquè juga en camp de terra i nosaltres tindrem alguna baixa», va explicar el tècnic de l'equip, Lluís Ibáñez.

CE ABADESSENC B 1
FC SANT PRIVAT B. 2

CE ABADESSENC B: Jaume, Robles, Oriol, Marc, Marcé, Sergi, Jordi, Xavier, Arxé, Aleix i Bolaños. També Carpena, Gerard i Samuel.

FC SANT PRIVAT: Sergi, Abu, Emilio, Ventolà, Rubén, Montero, Gallegos, Alfons, Antonio, Dawda i Pol. També Masó, Edgar, Dani i Arimany.

GOLS: 0-1: Rubén, 41'; 1-1: Sergi, 74'; 1-2: Gerard (pp), 86'.

Rebran al Farners, diumenge a les cinc, en un dels partits intrascendents de la jornada a la categoria



El municipal, dissabte passat, en el partit de Quarta

Els juvenils de l'Abadessenc i el Camprodon se la juguen a Primera



RIPOLLÈS Redacció

Dissabte passat a la tarda, els dos juvenils de l'Abadessenc i el Camprodon van jugar entre ells en el penúltim partit del grup 13 de Primera Divisió. Ambdós conjunts s'estan jugant la permanència a la categoria, però cap dels dos es va poder endur la victòria. El marcador final

va ser d'empat a dos gols. El Camprodon es va avançar amb un gol de Pol al minut 33. David i Gerard van donar la volta però, a tres del final, Abdessamad va empatar. En l'últim partit de lliga, el Camprodon juga contra el Roses (dotzè) i l'Abadessenc visita el Peralada (segon), amb opcions de permanència i descens encara obertes pels dos.

PRIMERA CATALANA: grup 1
33ena jornada

FARNERS, C.E. A - SANT'S, U.E. A	1 - 0
ANDORRA, F.C. A - ABADESSENC, C.E. A	2 - 0
AVIA, U.E. A - TONA, U.E. A	2 - 0
LLÒRET, C.F. A - MARTINENC, F.C. A	2 - 2
VILASSAR MAR, U.E. A - MOLLETENSE, U.D. A	1 - 0
VIC UNIO ESPORTIVA CLUB - MANRESA, C.E. A	2 - 0
MOLLET U.E. CF. A - LA JONQUERA, U.E. A	1 - 1
L'ESCALA, F.C. A - HORTA, U.A.T. A	1 - 4
ESCOLA FUTBOL MATARO C.E. A - GIRONA, F.C. B	0 - 2

Classificació

Equips	PJ	PG	PE	PP	GF	GC	PT
1.- VILASSAR	33	16	11	6	49	29	59
2.- HORTA	33	16	9	8	39	32	57
3.- LA JONQUERA	33	16	7	10	45	29	55
4.- SANT'S	33	15	9	9	48	40	54
5.- MANRESA	33	15	8	10	47	35	53
6.- MARTINENC	33	15	7	11	50	46	52
7.- FARNERS	33	14	9	10	38	29	51
8.- ANDORRA	33	15	5	13	41	36	50
9.- VIC	33	13	10	10	41	33	49
10.- TONA	33	14	7	12	42	41	49
11.- MOLLET	33	12	11	10	33	30	47
12.- AVIA	33	13	7	13	49	51	46
13.- GIRONA	33	11	8	14	45	45	41
14.- MATARO	33	10	10	13	45	43	40
15.- LLÒRET	33	9	13	11	41	42	40
16.- L'ESCALA	33	9	8	16	36	50	35
17.- ABADESSENC	33	8	3	22	34	66	27
18.- MOLLETENSE	33	2	6	25	21	67	12

QUARTA CATALANA: grup 27
31ena jornada

ABADESSENC, C.E. B - SANT PRIVAT D'EN BAS	1 - 2
FONTCOBERTA, U.E. A - SERINYA, C.F. A	2 - 2
CELLERA, C.F. A - CASTELLFOLLIT, U.E. A	4 - 1
LLIERCA ATLÈTIC A - LA CANYA, A.E. A	1 - 1
OSOR, U.E. A - CAMOS, C.F. A	5 - 1
JOANETES, C.F. A - OLOT, A.T. A	1 - 0
PENYA ESP. MONTAGUT A - BESCANO, C.D. B	3 - 0
SANT MIQUEL CAMPMAJOR - LES PLANES, C.F. A	0 - 4

Classificació

Equips	PJ	PG	PE	PP	GF	GC	PT
1.- LES PLANES	30	21	5	4	70	41	68
2.- SANT PRIVAT	29	20	6	3	91	36	66
3.- FONTCOBERTA	29	20	4	5	57	27	64
4.- CELLERA	29	18	4	7	73	46	58
5.- OSOR	29	16	7	6	68	39	55
6.- JOANETES	29	16	5	8	51	33	53
7.- ABADESSENC	30	14	4	12	59	52	46
8.- MONTAGUT	29	13	4	12	66	58	43
9.- SERINYA	29	10	10	9	61	53	40
10.- CASTELLFOLLIT	29	11	6	12	55	59	39
11.- CAMPMAJOR	29	10	6	13	41	56	36
12.- LA CANYA	27	9	4	14	36	44	31
13.- BONMATI	29	7	6	16	51	79	27
14.- BESCANO	29	6	5	18	43	64	23
15.- OLOT	29	6	4	19	39	66	22
16.- LLIERCA	29	5	2	22	40	88	17
17.- CAMOS	28	2	2	24	22	82	8

FC ANDORRA 2
CE ABADESSENC 0

FC ANDORRA: Godswill, Aleix, Alex, Marc, Arturo, Ludovic, Emili, Víctor, Gomez, Oriol i Betriu. També Jordi, Pau, Ferran, Alexandre i Roger.

CE ABADESSENC: Edu, Pajares, Francolí, Nil, Aleix, Edgar, Gainza, Bere, David, Sergi i Mesa. També Illa, Sau i Jordi.

GOLS: 1-0: Gómez, 17'; 2-0: Ludovic, 38'.



DARRERES PLACES /// INFORMA'T! /// PLACES LIMITADES! /// BONIFICABLE A TRAVÉS DE LA FUNDACIÓ TRIPARTITA

CURS DE SOLDADURA TIG

Inici: 31 de maig de 2016
Horari: De 14.00 h a 17.00 h
Dirigit a: Persones que vulguin aprendre a soldar en entorns de tallers mecànics.
Requisits previs: No es necessiten coneixements previs.
Objectius: Realitzar soldadures TIG bàsic en xapes i perfils d'acer suau en espessors fins i mitjos.

CURS D'ELECTRICITAT PER A MECÀNICS

Inici: 8 de juny de 2016
Horari: De 15.00 h a 17.30 h
Dirigit a: Professionals del món de la mecànica o persones que es vulguin formar en electricitat bàsica.
Objectius: Assolir coneixements d'electricitat que complementin als professionals de la mecànica i a qui vulgui iniciar-se en aquesta especialitat.



PROGRAMA D'INTERCANVIS ERASMUS+

Av. Eduard Soler, 1 · 17500 Ripoll
Tel. 972 70 11 31 · Fax: 972 70 28 71

info@fes.cat
www.fes.cat

L'Emmona 2016 trepitja amb força aquest cap de setmana el Ripollès

ST. JOAN DE LES ABADESSES G.S.

El Ripollès s'omplirà de corredors que busquen superar una de les curses de muntanya que suposa un major repte esportiu i personal de tot el calendari de proves a la comarca. Entre divendres i diumenge se celebra l'Emmona 2016, que tindrà com a punt central, Sant Joan de les Abadesses, però que es podrà veure per molts municipis de la comarca (Pardines Vilallonga de Ter, Planoles, Campdevànol o les estacions de Vallter i Núria). En total, hi haurà quatre modalitats de recorreguts: l'Ultra Trail (129,54 quilòmetres i 20.388 metres de desnivell acumulat), el Trail (71,86 km i 11.097 metres de desnivell acumulat), la Marató (39,3 km) i, pels més petits, Un Poc d'Emmona.

Els horaris que cal tenir en compte per seguir les curses i les arribades són els següents. Pel que fa a l'Ultra Trail, sortirà de Sant Joan de les Abadesses, el divendres a les 22 hores i està



Torna una de les curses clàssiques de muntanya del Ripollès

previst que el primer corredor torni al municipi, el dissabte a les 18.15 hores. La Trail també tindrà com a punt de sortida Sant Joan, a les 12 de la nit del divendres cap al dissabte. El primer corredor arribarà, segons les previsions de l'organització, a les 11 del matí de dissabte al Santuari de Vall de Núria. Per últim, els qui vulguin córrer o veure la Marató, s'hauran de desplaçar a Vilallonga de Ter per copsar la sortida, que serà a les set del

matí. El primer corredor de la Marató també acabarà la prova a Núria, al voltant de les 12 del migdia de dissabte. Aquest any, les dates de la prova s'han hagut d'ajustar degut a la declaració del Parc Natural de les Capçaleres del Ter i el Freser i els períodes de protecció que s'han establert, que no impediran, per això, que la prova d'ultraresistència del Ripollès per excel·lència torni, i amb més força que mai a la comarca aquest cap de setmana.

Guillem Muñoz, campió català de ciclisme a la prova de Ripoll



RIPOLL G.S.

El ciclista Guillem Muñoz va proclamar-se dissabte passat campió de Catalunya de ciclisme de fons en categoria elit, després de guanyar la prova del Campionat, que va tenir Ripoll com a punt de sortida i arribada. «Significa satisfacció pròpia, tinc 38 anys, corro per diversió i, ja que feien una prova d'aquest nivell, m'he acostat a Ripoll»,

va explicar el mateix Muñoz. La prova va consistir en un recorregut de 122 quilòmetres i va passar per Les Llosses, Borredà, Guardiola de Berguedà, La Pobla de Lillet, Castellar de n'Hug, La Pobla, Gombren, Campdevànol i Ripoll. Muñoz va completar la distància en 3 hores i 27 minuts, al davant de Genís Soriano (a 1 minut i 39 segons) i Oriol Colomé, que va guanyar a Adrián Merino a l'esprint.

Aleix Garrido, campió de lliga amb el Barça

BARCELONA Redacció

El jugador de futbol de la comarca, Aleix Garrido, s'ha proclamat campió de lliga amb l'Aleví A del Barça aquest mes de maig, al grup 1 de Preferent. A més, Garrido ha sigut un dels màxims golejadors de l'equip, amb 41 gols en les 30 jornades, en què l'equip no ha perdut cap partit.

Corredera avança amb el Fabril als 'playoff'

LA CORUNYA Redacció

Àlex Corredera, jugador santjoaní del Deportivo B, va sumar una victòria en el partit d'anada de la primera eliminatòria d'ascens a Segona B. Els gallecs van guanyar per 4 a 0 al Palmar. Corredera va entrar des de la banqueta. Manu Mosquera, entrenador gallec, va confirmar que a la tornada sortiri igualment a guanyar.



RIPOLLÈS
GARROTXA
94.9FM

PIRINEUS
99.1FM

L'any que ve, Batega al Bac a Campelles, de nou

Si tot va bé, la cursa es tornarà a organitzar a la població de la Vall de Ribes, nova seu des del 2016

Gerard Jové i Núria Villegas, guanyadors de la prova de 25 quilòmetres; Jordi Tubau i Mireia Vilafranca, de la curta

CAMPELLES Guillem Sánchez

La intenció dels membres de l'organització és poder repetir la cursa de muntanya Batega al Bac al municipi de Campelles, tal com va fer el passat cap de setmana, moment en què el municipi es va estrenar com a seu de l'última prova del Campionat del Ripollès 2016, després que la cursa s'organitzés a Planoles en edicions anteriors. L'èxit de participació, que va rondar els 750 participants entre totes les activitats de què va constar el cap de setmana dedicat a aquesta festa de la muntanya, va servir per corroborar la bona feina general per superar «aquest repte», tal com reconeixia Jordi Bassagaña, de l'organització de la Batega al Bac. «Tenia aquell dubte de si tindria èxit o no», tenint en compte les novetats en el municipi per on passaven les curses, els recorreguts nous o les noves cares dels voluntaris que es van apropar a Campelles a donar un cop de mà perquè tot sortís rodó.



La sortida de les proves de 25 i 11 quilòmetres, diumenge al matí

«Ho hem superat», explicava Bassagaña, en un cap de setmana que va constar de la disputa d'un Km Vertical (dissabte, amb un centenar de corredors), d'una

caminada solidària (diumenge al matí), de les proves de 25 i 11 quilòmetres, de les curses infantils i, també, d'altres activitats complementàries i paral·leles,

com un concert o una xerrada sobre nutrició i alimentació. Campelles va quedar envaïda positivament per l'ambient de la Batega al Bac 2016.

RESULTATS

Cursa 25 km (Homes):

Gerard Jové: 2h 43m 5s
Àlex Martínez: 2h 46m 55s
Aurelià Serra: 2h 48m 44s
Xavi Freixinet: 2h 49m 34s
Carles Sant: 2h 50m 24s

Cursa 25 km (Dones):

Núria Villegas: 3h 13m 43s
Imma Boada: 3h 20m 17s
Laia Guàrdia: 3h 27m 10s
Anna Capdevila: 2h 29m 45s
Laura Prat: 3h 31m 56s

Cursa 11 km (Homes):

Jordi Tubau: 1h 4m 18s
Edu Lahor: 1h 6m 4s
Guillem Ayats: 1h 6m 15s
Enric Tejedor: 1h 6m 22s
Víctor Pérez: 1h 6m 24s

Cursa 11 km (Dones):

Mireia Vilafranca: 1h 17m 32s
Elisenda Buscà: 1h 18m 12s
Raquel Bosch: 1h 21m 15s
Montse Viñuelas: 1h 26m 31s
Erika Núñez: 1h 30m 44s

Km Vertical (Homes):

Marc Traserra: 36m 11s
Wifred Lladó: 36m 59s
Josep Roset: 37m 21s
Enric Galocha: 37m 40s
Adrià Duarri: 38m 24s

Km Vertical (Dones):

Ester Hernández: 44m 57s
Sílvia Leal: 46m 51s
Núria Villegas: 47m 27s
Maria Sau: 49m 58s
Arce Feixas: 50m 7s



Gerard Jové, al centre, guanyador de la Batega al Bac de 25 quilòmetres



Jordi Tubau, al centre, es va imposar en la modalitat d'11 quilòmetres

Roy, Boada, Barti, Vilafranca, Lladó i Feixas, campions del Ripollès 2016

CAMPELLES G.S.

Com a última cursa del Campionat del Ripollès 2016, la Batega al Bac va servir per definir els campions de cada una de les categories. En el Campionat Absolut (que ha constat de sis curses: Hivernal, Corriols de Foc, 4 Ermites, Vall de Ribes XS, Sant Amand i Batega), els guanyadors han estat Jordi Roy i Imma Boada, per davant d'Albert Viñas i Bernat Mora, i Laia Guàrdia i Anna Capdevila, respectivament. Pel que fa al Campionat de curses Sprint (proves més curtes que les absolutes i, per tant, més ràpides), els guanyadors han sigut Mireia Vilafranca, guanyadora diumenge passat a Campelles, també, i Isaac Barti, Els



Mireia Vilafranca, guanyadora a Campelles i també del Campionat Sprint

han acompanyat al podi Montse Viñuelas i Mari Márquez, i Marc Vizcaíno i Sergi Durbau. Sis proves també han format aquesta categoria Sprint. Per últim, al Campionat de Km Ver-

tical, format per tres curses (Ribes, Ogassa i Batega), els premis han anat cap a Wifred Lladó, per davant Agustí Roc i Guillem Ayats, i Arce Feixas, davant Taia Rodríguez i Míriam Moreno.



El pavelló va viure el comiat dels dos equips de l'HC Ripoll aquest curs

HOQUEI PATINS NACIONAL CATALANA
30ena jornada

CP TARADELL - CP MASQUEFA	4 - 4
HC ALPICAT - CP FOLGUEROLLES	9 - 3
CP RODA - CP CONGRÉS	3 - 4
HC SANT JUST - CAMBRILS CH	8 - 4
HC RIPOLL - G.E. I E.G.	4 - 5
CH CALDES - CPH OLOT B	1 - 2
CE NOIA - CAPELLADES HC	4 - 2

Classificació

Equips	PJ	PG	PE	PP	GF	GC	PT
1.- ALPICAT	28	21	4	3	155	93	67
2.- G.E. I E.G.	28	20	5	3	100	72	65
3.- TONA	28	17	3	8	135	114	54
4.- TARADELL	28	15	3	10	113	81	48
5.- SANT JUST	28	13	7	8	114	96	46
6.- CAPELLADES	28	13	5	10	114	113	44
7.- CONGRÉS	28	12	7	9	109	96	43
8.- NOIA	28	12	6	10	137	123	42
9.- FOLGUEROLLES	28	10	4	14	98	117	34
10.- CALDES	28	9	6	13	104	111	33
11.- RIPOLL	28	9	5	14	104	115	32
12.- OLOT	28	8	6	14	92	108	30
13.- MASQUEFA	28	6	9	13	97	111	27
14.- RODA	28	4	2	22	95	155	14
15.- CAMBRILS	28	3	4	21	91	153	13

HOQUEI SEGONA CATALANA: grup C
30ena jornada

HC RIPOLL - FD CASSANENC	8 - 2
HP TONA - CPH OLOT	7 - 8
CP RODA - CP TARADELL	4 - 9
CP MASIES VOLTREGÀ - CP CALDES MALAVELLA	5 - 0
CH LLORET - CP VIC	6 - 9
GIRONA CH - ANDORRA HC	3 - 7

Classificació

Equips	PJ	PG	PE	PP	GF	GC	PT
1.- ANDORRA	26	21	2	3	135	67	65
2.- JONQUERENC	26	21	1	4	154	74	64
3.- VOLTREGÀ	26	20	4	2	138	58	64
4.- VIC	26	19	2	5	145	93	59
5.- GIRONA	26	15	1	10	132	109	46
6.- LLORET	26	12	3	11	132	131	39
7.- RIPOLL	26	11	3	12	97	121	35
8.- OLOT	26	9	4	13	134	148	31
9.- CALDES	26	10	0	16	82	111	30
10.- CASSANENC	26	7	2	17	120	168	23
11.- FOLGUEROLLES	26	7	2	17	106	150	23
12.- TARADELL	26	6	2	18	124	146	20
13.- RODA	26	5	2	19	80	148	17
14.- TONA	26	3	4	19	71	126	13

Quatre possibles baixes pel primer equip de l'Hoquei Club Ripoll el curs que ve

RIPOLL | G.S.

El primer equip de l'Hoquei Club Ripoll ha fet públic els noms dels quatre jugadors que, en principi, no seguiran la temporada que ve formant part de l'entitat. Es tracten d'Albert Sabata, Xixo Vilaregut, Albert Ferrer i Moi Adam, tot i que «encara espero poder arribar a convèncer a algun dels quatre per seguir», va dir Dani Viñas, entrenador de l'HC Ripoll. Quatre membres importants del primer equip, que han ajudat aquest curs 2015/16 a mantenir la categoria a la Nacional Catalana d'hoquei patins. El tècnic va comentar que estan pendents de la resposta d'alguns jugadors i possibles fitxatges,

que «han de confirmar si s'incorporaran» a l'equip. L'HC Ripoll va tancar dissabte al vespre la temporada actual, amb un últim partit a casa contra el GEiEG de Girona, contra qui van perdre 4 a 5 per culpa de dos gols visitants en el tram final. Aquest any, «hem tingut una temporada mogudeta, fruit de variables que no esperes», va explicar Viñas com, per exemple, la baixa de quatre mesos del porter Moi Adam a principi de curs, «que és un dels puntals de l'equip». En general, Dani Viñas creu que el curs ha sigut «irregular», jugant bons partits a domicili que els han fet sumar punts que potser no esperaven però, al mateix temps, «n'hem perdut aquí, a

Ripoll, que no hauríem d'haver perdut». Això els hauria pogut donar un coixí més ampli per afrontar la temporada sense estar tan pendents de la permanència. Pel que fa al Segona Nacional de l'HC Ripoll, al grup C, també va tancar dissabte passat la temporada 2015/16, amb una clara victòria sobre el Cassanenc, per 8 a 2, en un matx resolt ja al primer temps. El tècnic ripollès, Carles Torres, va explicar que «la valoració és bona, hem quedat en una bona posició a la classificació d'una lliga molt competida». Aquest era un dels objectius que s'havien marcat, «poder competir fins al final». El tècnic té una baixa confirmada per l'any que ve.

Anada dels partits amistosos dels equips de bàsquet de Camprodon



CAMPRODON | Redacció

Dissabte al matí, els equips de la secció de bàsquet de la Fundació Esportiva Camprodon van jugar uns primers partits amistosos, en categoria masculina i femenina. Els nois van jugar contra el Petit Plançó, d'Olot, mentre que les noies ho van

fer contra l'Escola Pia, d'Olot. El pròxim dissabte 4 de juny, partits de tornada a la Garrotxa contra l'Escola Pia, tant el masculí com el femení. «Ha funcionat molt bé, un any fantàstic, amb 20 joves que han gaudit del bàsquet», ha explicat Jordi Martí, vicepresident de la Fundació Esportiva Camprodon.

Jaume Farrés, a l'OK Lliga

MANLLEU | Redacció

Jaume Farrés, jugador ripollès del Club Patí Manlleu, va aconseguir el cap de setmana passat l'ascens a l'OK Lliga d'hoquei patins, guanyant per 3 a 4 a la pista del CP Tordera. Farrés tornarà a la màxima competició estatal d'hoquei, on ja hi havia jugat amb el Manlleu, el GEiEG i el Noia.

L'EFS Ripoll juga la Copa

RIPOLL | Redacció

L'Escola Futbol Sala Ripoll disputa aquest dissabte (a les 16.30 hores) el partit de vuitens de final de la Copa Catalunya contra l'EFS Segarra. És el primer partit després de finalitzar el campionat de lliga.

Or per a Paula Moreno als Jocs Emporion i títol pel MAP Blanc

PORQUERES | Redacció

Paula Moreno, gimnasta de Ripoll, va aconseguir el cap de setmana la medalla d'or a les Finals Territorials de gimnàstica, en el marc dels Jocs Emporion, un esdeveniment poliesportiu coordinat pels consells esportius de les comarques de Girona. Aquestes competicions van reunir uns 4.000 esportistes al Pla de l'Estany des de divendres i fins diumenge, a Banyoles, Porqueres, Cornellà de Terri i Fontcoberta. Els Jocs van acollir esports com la gimnàstica artística i rítmica, judo, natació, bàsquet, voleibol, patinatge, handbol o atletisme. En futbol 5, el



Les gimnastes ripolleses, a la competició

MAP Blanc va endur-se la Copa Emporion, després de vèncer a la final a la Fageda Blava per 5 a 4 als penals, en acabar el partit

empatat a 2 gols. El MAP Negre va guanyar al Dofí però va perdre un segon enfrontament i no va jugar pel títol.

Estrena als 'playoff'

GRAN CANÀRIA | Redacció

El ripollès Xavi Rabaseda s'estrena aquest divendres (19.30 hores) en els 'playoff' pel títol de la lliga ACB, que enfronta el Gran Canària contra el Laboral Kutxa de Vitòria en els quarts de final.

Nova cursa de bicis el juliol

CAMPRODON | Redacció

Camprodon estrenarà l'1, 2 i 3 de juliol la nova Pirineus MTB Race, una cursa de bicicleta de muntanya de 170 quilòmetres de recorregut i 5.200 metres de desnivell acumulat. La cursa s'obrirà a vuit categories i vol convertir-se en una prova estable dins el calendari ciclista català.

Petanca regional a Ripoll

RIPOLL | Redacció

Dissabte es va disputar a la capital el campionat regional de petanca de Ripoll, amb victòria final per Santi Heredia i Manolo Galves (de Balenyà). Antonio Poli i Antonio Izquierdo, de Balenyà van ser segons, i Manolo Galiano i Josep Ballesteros, tercers al final de la competició.

BORSA DE TREBALL

club de la feina uier

Agència de col·locació autoritzada 990000223

HOSTALERIA

Ref: 229/05/016 AJUDANT DE CUINA I NETEJA Experiència com ajudant de cuina. Mes de juliol. Dies de Festa alterns. Lloc de Treball: Planoles

Ref: 228/05/016 CUINER Experiència en col·lectivitats. Mes de juliol. Dies de festa alterns. Lloc de treball: Planoles

Ref: 227/05/016 AJUDANT DE CUINA Lloc de treball: Ripoll. Experiència i ganes de treballar. Garantia Juvenil

Ref: 224/05/016 AJUDANT DE CUINA Lloc de treball: Abella. Manipulador aliments. Horari flexible

Ref: 218/05/016 RENTAPLATS/AJUDANT CUINA Contracte temporal prorrogable. Garantia juvenil. Sant Ma Besora

Ref: 155/016 CAMBRER Tasques de atenció client a la barra i al menjador. Incorporació immediata. Jornada de 20 Hores de dimarts a diumenge. Preferiblement entre 25 i 45 anys amb residència voltants. Centre de Treball: Sant Joan Les Abadesses

Ref: 139/014 AUDANT CUINA - CAMBRER/A Tasques: ajudant cuina i menjador. Dilluns a diumenge. Dies festius a convenir. Centre treball: Ribes de Freser

Ref: 217/04/016 CAMBRER/A Contracte temporal. Cambrer sala. Lloc de treball: Ribes de Freser

Ref: 216/04/016 AJUDANT CUINA Contracte temporal prorrogable. Experiència. Lloc de treball: Ribes de Freser

Ref: 215/04/016 CUINER/A Contracte temporal prorrogable. Experiència demostrable. Lloc de treball: Ribes de Freser

Ref: 204/14/016 RENTAPLATS Contracte temporal. Sant Quirze de Besora

Ref: 155/016 CAMBRER Tasques de atenció client a la barra i al menjador. Incorporació immediata. Jornada de 20 Hores de dimarts a diumenge. Preferiblement entre 25 i 45 anys amb residència voltants. Centre de Treball: Sant Joan Les Abadesses

Ref: 139/014 AUDANT CUINA - CAMBRER/A Tasques: ajudant cuina i menjador. illuns a diumenge. Dies festius a convenir. Centre treball: Ribes de Freser

OPERARIS

Ref: 193/04/016 CARRELLER EXPERIÈNCIA Mosso magatzem. Contracte substitució. Coneixement PDA. Lloc de treball: Ribes de Freser

Ref: 195/04/016 OPERARIA MÀQUINA INJECTORA Contracte temporal. Ribes de Freser. Torn tarda/nit. Incorporació immediata

Ref: 183/03/016 TORNER / FRESSADOR / MANUAL Experiència imprescindible. Contracte temporal prorrogable. Persona organitzada. Campdevànol

Ref: 160/016 OPERARI CADENA PINTURA Sant Quirze Besora. Contracte obra o servei. Preferible major de 45 anys. Sant Quirze de Besora

Ref: 108/015 OPERARI TORNER Producció de matrius. Requisits: Formació professional en fabricació mecànica. Disponibilitat per treballar a torns. Centre treball: Osona

Ref: 159/016 MUNTADOR MOBLES Autònom / free lance. Furgoneta pròpia. Ripoll

Ref: 073/015 OPERARI TALLER Tasques: serralleria, fusteria, metall, caldereria. Incorporació immediata. Contracte temporal amb possibilitats continuïtat. Centre treball: Ripoll

Ref: 110/015 SOLDADOR OFICIAL 1A Requisits: Imprescindible experiència en TIG. Centre treball: Osona

Ref: 163/02/016 MECÀNIC TALLER Reparar motlles. Fresadora. Mecanitzats. Ribes de Freser

Ref: 071/015 INJECTADOR Tasques: Injectador plàstic. Centre treball: Ribes de Freser

ATENCIÓ CLIENT / DEPENDENT/A / MÀRQUETING / TÈCNICS EMPRESARIALS

Ref: 230/05/016 RECEPCIONISTA Anglès i francès. Valorable estudis de gestió hotelera. Contracte temporal. Garantia juvenil. Llanars

Ref: 221/05/016 DEPARTAMENT TÈCNIC COMERCIAL Fer demostracions equips soldadura. Suport departament tècnic. Disponibilitat per viatjar. Campdevànol

Ref: 220/05/016 COMERCIAL Venda productes neteja. Visites a empreses. Zona: ripollès, osona, garrotxa Berguedà

Ref: 214/04/016 COMERCIAL PRODUCTES NETEJA I COMPLEMENTES Experiència comercial. Valorable experiència en el sector. Zona Osona

Ref: 206/04/016 CARNISSERA Urgent Garantia juvenil. Ripoll. Valorable experiència. Temporal prorrogable

Ref: 191/04/016 RESPONSABLE DE TALLER ADE, empresarials, econòmiques. Gestió financera taller. Direcció equips. Gestió stocks, incidències, personal. Contracte temporal prorrogable. Lloc de Treball: Ripoll

Ref: 203/04/016 ATENCIÓ CLIENT Programa de formació i treball. 6 mesos. ESO

Ref: 205/04/016 DEPENDENT/A FORN DE PA Venda. Caixa. Contracte temporal prorrogable. Divendres, dissabte i dilluns. Valorable manipulador aliments

Ref: 213/04/016 GESTIÓ CONTINGUTS WEB Contracte en practiques. Ripoll

Ref: 214/04/016 COMERCIAL Venda productes neteja i complements. Contracte temporal prorrogable. Experiència com a comercial (valorable sector). Edat: 25-35 anys. Osona

Ref: 192/04/016 COMERCIAL Ripoll. Contracte temporal prorrogable. Incorporació immediata

Ref: 167/02/016 DEPENDENT/A Venda de pa i pastissos. Caps de setmana (Setmana Santa, etc). Valorable experiència. Carnet manipulador/a aliments. Ribes de Freser

Ref: 156/016 RESPONSABLE ÀREA MÀRQUETING Tasques a

realitzar comunity manager, events, fires, comunicació, estratègia marketing, contingut, disseny de campanyes. Incorporació immediata. Free Lance o 1/2 jornada. Es demana experiència. Centre de Treball: Ripollès i Osona

Ref: 152/016 ASSESSOR/CAPTADOR IMMOBILIARI Entrevistes/captació immobles. Assessorar clients. Remuneració: Fix + variable. Bona presència. Maneig office. Ripoll

Ref: 202/04/016 GESTIÓ VENDES (pràctiques) Batxillerat. Ripollès

Ref: 137/015 COMERCIAL ASSEGURANCES Tasques: Assessorament productes asseguradors/financers. Contracte Mercantil. Ripollès. Grans incentius!!

NECESSITEM COBRIR URGENTMENT OFERTES DE FEINA DE MECÀNICS / ELECTROMECAÀNICA / CONTROL NUMÈRIC
Ref: 226/05/016 TÈCNIC MANTENIMENT MECANITZATS Cf mecatronica. Coneixements hidràulica. Coneixements Pneumàtica. PIC i robots. Es necessita experiència. Ribes de Freser

Ref: 021/015 MECÀNIC SOLDADOR Tasques: Mecànic reparació i manteniment maquinària; soldar TIC i tot tipus soldadura. Experiència en lloc similar. Estudis relacionats. Centre treball: Ripollès

Ref: 185/03/016 MECÀNICA CNC Torner / fressa / programar torn. Contracte temporal prorrogable. Incorporació immediata. Experiència en programació. Sant Joan de les Abadesses

Ref: 184/03/016 MECÀNIC CNC Treball en línia. Control numèric. Campdevànol

Ref: 169/02/016 MECÀNIC INJECTADOR Mecànica / electricitat. Control màquina / reparar / qualitat. Lloc de treball: Campdevànol

Ref: 168/02/016 MECÀNIC CNC Centre de mecanitzats. Durada 6 mesos. Incorporació immediata. Ripoll

Ref: 174/014 OFICIAL 1A ELECTROMECAÀNIC Tasques: electromecànica, programació automats. Horari de 8:00 a 13:00 i de 15:00 a 19:00. Formació electromecànica o similar. Mínima experiència. Centre treball: Ripoll

Ref: 115/014 TORNER (control numèric) Tasques: preparador i producció de torns de control numèric i centre mecanitzats. Horari de 14h a 22h. Imprescindible experiència. Centre treball: Sant Joan Abadesses

NECESSITEM COBRIR URGENTMENT

VARIS

225/05/016 AUXILIAR GERIATRIA Contracte temporal. Títol: AUXILIAR GERIATRIA. Lloc de treball: Ripollès

222/05/016 INFORMATIC Manteniment estructura informàtica. Temporal prorrogable. Lloc de Treball: Ribes de Freser

223/05/016 SOCORRISTA AQUÀTIC Lloc de treball: Ribes de Freser. Venda tickets. Títol SOCORRISTA AQUÀTIC

Ref: 112/04/016 DOCENT CONDUCCIÓ DE REUNIONS Contracte mercantil. 20 hrs. Maig/juny.

Ref: 211/04/016 DOCENT IVA Contracte mercantil. 40 hrs. Maig/juny.

Ref: 210/04/016 DOCENT COMPTABILITAT 40 hrs. Contracte mercantil. Maig/juny

Ref: 209/04/016 PERRUQUERA Tasques pròpies (rentar, marcar). Persona responsable i espabilada. Garantia juvenil. Divendres i dissabtes

Ref: 208/04/016 XOFER CONDUCTOR CAMIÓ Garantia juvenil. Carnet camió. Repartir mercaderia

Ref: 190/04/016 CUIDADORA Neteja, cuina. Persona independent. Possibilitat de viatjar. Incorporació immediata

Ref: 189/03/016 CONDUCTOR CAMIÓ CARNET C Incorporació immediata. Repartiment mercaderies. Ripollès

Ref: 186/03/016 CONDUCTOR GRUA Assistència carretera. Carnet 1º CAP. 6 mesos prorrogables. Sant Pau de Segúries

Ref: 157/016 CONDUCTOR DE FURGONETA Tasques a realitzar: repartiment de mercaderia i muntatge. Horari de dilluns a divendres. Jornada completa. Incorporació immediata. Centre de Treball: Ripollès

Ref: 171/03/016 PROFESSOR/A ITALIA Incorporació immediata.

Ref: 153/016 ACOMPANYANT ESCOLAR (substitucions) Per treballar com a companyant escolar els matins de 7h a 9:30h i migdies de 14:30h a 17:00h. Valorable experiència en monitòries de menjador, casal d'estiu o formació de mestra. Lloc de treball a Ripoll

Ref: 068/015 PERRUQUERA Tasques: perruqueria. Preferiblement experiència. Centre treball: Sant Joan Abadesses



Per més informació trucar al club de la feina Uier. Tel. 972 70 31 11



Cursos subvencionats per a treballadors en actiu.
Places limitades per a persones en situació d'atur.

CURSOS MAIG/JUNY

Necessites més eines per motivar als teus alumnes?

MOTIVACIÓ DELS ALUMNES A L'AULA - 30H

- CURSOS**
- COMPTABILITAT AVANÇADA 40H
 - NÒMINES I SEURETAT SOCIAL 40H
 - IMPOST SOBRE EL VALOR AFEGIT (IVA) 20H
 - L'ABC DE L'ECONOMIA SOCIAL 10H
 - CONDUCCIÓ DE REUNIONS 20H

GUIA MÈDICA

**DR. JOAN TELL
OFTALMÒLEG**

Es jubila de la Seguretat Social però continuarà fent visites al consultori de Ripoll els dimarts i els dissabtes.

VISITES:

dimarts a les 11 h
dissabtes a les 10:30 h

Carrer Forn, 2 RIPOLL

☎ 972 70 38 50
(només dies visita)

☎ 93 886 17 70
VIC

Clínica Dental
Dr. F. LLAGOSTERA

**IMPLANTS
ORTODÒNCIA
PRÒTESIS**

Tel. **972 70 33 91**
C. Progrés, 41 · 17500 Ripoll

ESPECIALISTA EN TRACTAMENT DEL DOLOR

Dr. J.M. de Ferrer

PRIVATS I MÚTUES: Aliança, Adeslas, Mútua General de Catalunya, Caser, Wintherthur...

Clínica Sant Josep de Vic carrer Sant Segimon, 3

Tel. **669 406 411 · 629 082 101**



Concepció Ducloux, 21 Entresòl · 17500 Ripoll (Girona)
PODÒLEG · 972 704 493

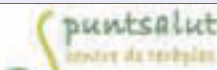

**ACUPUNTURA
MEDICINA TRADICIONAL XINESA
SHIATSU EN MOVIMENT
MASSATGE I ESTIRAMENTS**

Silvia Magem Raurell. 650 95 68 27 Medicina Tradicional Xinesa

Santi Molera Clota. 666 69 00 14 Shiatsu

Francesc Robles Miserachs. 687 90 66 16 Ergonomia i Quiromassatge

C/ PUIGDESSALIT 13. TORELLÓ

**ANUNCIA'T
A LA GUIA DE SERVEIS**

tel. **972 70 21 12**

e-mail: publicitat@corisa.cat

Dr. Juan Uría González-Tova Urologia-Andrologia
www.urovic.cat

- BIÒPSIES DE PRÒSTATA
- CISTOSCOPIES
- CIRURGIA DE LA PRÒSTATA AMB LÀSER
- CIRURGIA LAPAROSCÒPIA
- IMPOTÈNCIA
- INCONTINÈNCIA URINÀRIA I SOL PÈLVIC
- VASECTOMIA
- CIRURGIA DEL PENIS I GENITALS
- DIAGNÒSTIC GENÈTIC DEL CÀNCER PRÒSTATIC

ARA TAMBÉ A RIPOLL els dimecres

Pl. Ajuntament, 8 despatx 1 i 2 · 17500 Ripoll
Tel. **609 318 137** · Dimecres (hores convingudes)

Ronda Francesc Camprodon, 4 · 08500 Vic · Tel. **93 881 65 00**

RMOC
Resonància oberta
Citació en 24 h
CLÍNICA DE VIC
Ronda Camprodon, 4 · Vic
93 889 35 87 - 93 886 19 99

SERVEIS

assessoria d'empreses
ribas · àlvarez



Passeig Sant Joan, 9 · 17500 Ripoll
Tel. **972 70 01 01** · a/e: arubio@ribasalvarez.com

JOAN ORTIZ
CORREDOR D'ASSEGURANCES
DGPFA F-172GC
Col·legiat núm. 72866

C. Berenguer, 11, baixos · 17500 RIPOLL
Tel. 972 70 02 31
joan@ortizcorredor.com

**ANUNCIA'T
A LA GUIA DE MEDICINA**

tel. **972 70 21 12**

e-mail: publicitat@corisa.cat

**PLANXISTERIA I PINTURA
M. ORTEGA S.L.**

- SOM TALLER QUALITAT AXA I DIRECT SEGUROS
- SOM TALLER DISTINGIT MAPFRE
- SOM TALLER RACC ASSEGURANCES
- SOM TALLER COL-LABORADOR ALLIANZ, FIATC, PELAYO I ZURICH

REPAREM I SUBSTITUIM VIDRES DE VEHICLES

Pol. Ind. Casanova de Baix, 10 · 17500 RIPOLL (Girona)
planxpintmortega@eresmas.com · T. **972 71 53 10** · M. **626 031 098**

NEIDA
Neteja · Aigua · Tecnologia

Tel. **630 96 42 84**
93 857 03 74
contacte@neida.cat

SERVEI D'URGÈNCIA
DESEMBUSSOS, NETEGES I TRANSPORT D'AIGUA

Contacte: **TOT CARAVANES RIPOLLÈS S.L.**

- Pàrquing interior
- Pàrquing exterior

676 930 924
www.totcaravanes.com info@totcaravanes.com

**TOTES LES ESPECIALITATS
MÈDIQUES I QUIRÚRGIQUES**



**MEDICINA DE
CAPÇALERA**

assistència permanent
telèfon: 650 443 444
- Dra. A. Forcada
- Dra. J. Roca
- Dr. J. Espina
- Dra. A. Ramos
- Dr. A. Seguer

**ASSISTÈNCIA
D'INFERMERIA**
Pressió arterial,
injeccions, etc.

**REVISIONS
GENERALS**
"Chequeos"

**PROVES
COMPLEMENTÀRIES**

- ENDOSCÒPIA amb anestèsia
- Dr. R. Barniol
- Dr. P. Hernandez
- ECOGRAFIA
Ecocardiografia doppler
Ecografia general,
Ginecològica 4D
Transrectal, Transvaginal
Ginecològica
Abdominal
Troncs supraaòrtics
Renal-transrectal
- PROVES D'ESFORÇ
- HOLTER ECG
- HOLTER TA
- DENSITOMETRIA
- OCT
- URODINAMIA
- CISTOSCOPIES-
HISTEROSCOPIES
- RADIOGRAFIES
- AMNIOCENTESIS

PREPARACIÓ AL PART

ESPECIALISTES

CARDIOLOGIA Prof. A. Bayés de Luna, Prof. A. Bayés Genís,
assistència permanent Dr. J. Riba, Dra. O. Guri i Dra. L. Gutiérrez

CARDIOLOGIA PEDIÀTRICA Dr. F. Rosés

MED. INTERNA I GERIATRIA Dr. J. Brugués

NEUROLOGIA Dr. A. Arboix

REUMATOLOGIA Dr. R. Sanmartí i Dr. J. Rodríguez

APARELL DIGESTIU Dr. R. Barniol i Dr. P. Hernández

ONCOLOGIA Dr. E. Batiste Alentorn

ENDOCRINOLOGIA Dr. I. Saigó

DERMATOLOGIA Prof. A. Castells, Dr. J. Arimany
i Dra. L. Canal

HEMATOLOGIA Dr. J.M. Segalés

PSICOGERIATRIA Dr. F. Escabia

PSIQUIATRIA Dr. J. del Río i Dra. M. Aubareda

PSIQUIATRIA INFANTIL Dr. P. Tapias

PEDIATRIA I AL·LÈRGIA Dra. A. López de Aguilera

PEDIATRIA Dr. P. Domènech

AL·LÈRGIA-IMMUNOLOGIA CLÍNICA Dra. A. Sala

TOCOGINECOLOGIA Dr. R. Rovira, Dr. J. Grau,
Dra. T. Farguell i Dr. E. Moreno

UROLOGIA Dr. J. Fernández Zuazu

ANGIOLOGIA Dr. A. Mata i Dr. O. Parés

CIRURGIA GENERAL I DIGESTIVA Dr. C. Serra

CIRURGIA ORAL I MAXILOFACIAL Dr. C. Bassas

CIRURGIA ESTÈTICA I REPARADORA Dra. A. Torres

OTORINOLARINGOLOGIA Dr. J. Camprubí i Dr. M. Molinero

OFTALMOLOGIA PEDIÀTRICA Dra. M. Vidal i Dra. N. Planas

OFTALMOLOGIA Dr. J. Tell i Dra. M. Verseckas

TRAUMATOLOGIA I CIRURGIA ORTOPÈDICA
Dr. Ll. Guillaumet i Dr. F. Díaz

PNEUMOLOGIA Dra. S. Molina

UNITAT DEL DOLOR Dra. M. Jiménez

RADIÒLEG Dr. J. Maideu

MEDICINA ESPORTIVA Dr. A. Comella

MEDICINA FAMILIAR Dr. J. Fontarnau

ACUPUNTURA I HOMEOPATIA Dr. J. Vera

DIETÈTICA I NUTRICIÓ Dra. E. Quintana

PSICOLOGIA Llic. N. Borrat

PSICOLOGIA INFANTIL Llic. C. Craig

PODÒLOGIA C. Sallent

ÒPTIC - ÒPTOMETRISTA A. Grifell

ANÀLISIS CLÍNQUES Dr. J. Fargas

Plaça de la Catedral, 9 · 08500 VIC
Tel. **93 889 22 29** · www.consultoriabayes.cat



VIDA SOCIAL

Per molts anys!

Nahira, moltes felicitats en el teu vuitè aniversari!
De part de tota la família que t'estima molt.



Voleu felicitar un familiar o un amic?

Envieu-nos una foto i un text a jespert@corisa.cat i ho publicarem gratuïtament en aquesta secció.

restaurant perla

CUINA DE MERCAT
MENÚ DIARI/
CAP DE SETMANA
I NITS

Plaça Gran, 4 · 17500 Ripoll
Tel. 972 70 00 01

ANUNCIA'T A L'ESPAI GASTRONÒMIC D'EL RIPOLLÈS

la guia gastronòmica més gustosa

tel. **972 70 21 12**

SNACK RAMON

ESMORZARS DE FORQUILLA
MENÚ DIARI 10€
LES NOSTRES TAPES DE SEMPRE

Pl. Tomàs Raguer, 3 - Bisbe Morgades, s/n
Tel. 972 70 00 19 - Ripoll

La Taverneta

Obert tots els dies

Plaça Sant Eudald, 4
Tel. 972 70 32 80
17500 Ripoll
lataverneta@gmail.com

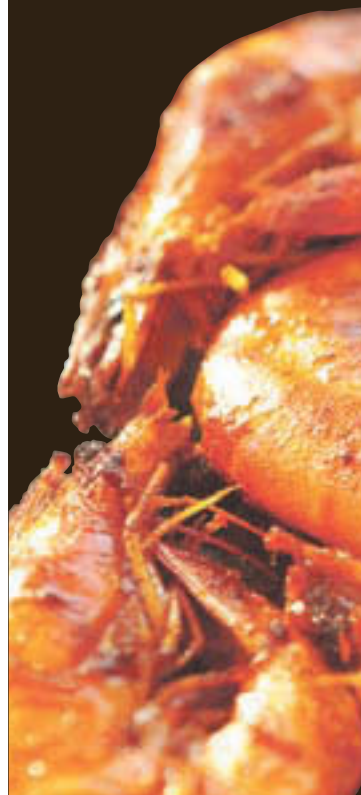

AQUESTA SETMANA RECOMANEN...

Racó d'en Sisco

AUTÈNTICA CUINA CASOLANA

- Obrim cada dia a les 8 del matí
- Esmorzars de forquilla
- Menú diari: 9.50€
- Menú dissabte i festius: 14.90€
- Fem sopars els divendres, dissabtes i diumenges
- Dilluns, dimarts i dijous de 8 a 17.30 h
- Divendres a diumenge de 8 a 22.30 h
- Dimecres descans setmanal

FRICANDÓ
AMB BOLETS

TRINXAT

ARRÒS DE
MUNTANYA

CONILLA LA
CAÇADORA

CARGOLS
GUISATS

ESCUDELLA
I
CARN D'OLLA



Troba'ns a internet:
Tripadvisor i al Facebook

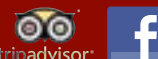

Av. Mariner 6 · St. Pau de Segúries · Reserves: Tel. 972 74 72 95

AQUESTA SETMANA RECOMANEN...



Cerveza artesanales

★ VIU ★

LA LIRA

RIPOLL

Tes i infusions
Productes ecològics
i de proximitat
Vermuts i Tapes
Entrepanes amb
embotits de Ripoll

 Plaça de la Lira · Ripoll
facebook.com/liraripoll

RESTAURANT-BAR CAL CARTER

MENJAR CASOLÀ

Menú Migdia
Menú Cap de Setmana
Tenim embotits de Cal Miró

Adrián Palomo
Carrer Major, 39
Campdevànol
Tel. 972 712 750
620 42 75 04
Calcarter@hotmail.com



BAR - RESTAURANT
Cal Sant Pare

MENÚ DIARI

C. Major, 2 · Toses
Tel. 610 050 920

LA CANTINA

VINE A TASTAR LES NOSTRES TORRADES FARCIDES XXL... AMB PA DE PAGÈS!

CUINA CASOLANA

- Esmorzars de forquilla
- Dinars, sopars i plats per endur

Davant l'estació de Planoles
Tel. 972 736 110
627 588 871
Horari de cuina: de 07:00h a 24:00h

VILA'S BAR

- Hamburgueses i frankfurts casolans
- Frankfurt de 1/2 metre i de pam i quart
- Tapes Variades
- Tenim terrassa
- Futbol i motos



Pl. de la Dansa
Campdevànol
972 71 27 75

WiFi

Can Ricoy

Cuina casolana · Esmorzars de forquilla
Menú diari i cap de setmana
Dilluns tancat (excepte vigílies i festius)

Ctra. Sant Joan, 5 bis · Camprodon
Tel. 972 13 02 92

Restaurant (antiga Cugulera)



MENÚ DIARI: 2 plats 11€ / 3 plats 13€
MENÚ CAP DE SETMANA: 2 plats 14€ / 3 plats 18€
Tots els menús inclouen postres, pa i beguda.

- Servei de carta i especialitats de carn a la llosa
- Menús per a colles o grups
- Terrassa interior i exterior
- Ampli aparcament davant del restaurant

Tel. 93 852 90 80 · St. Quirze de Besora

BAR Petit PARÍS

el teu bar de sempre t'espera...

- Vine a provar els nostres entrepanes.
- Més de 30 tapes i Llesques.
- Plats combinats i Pizzes.
- Zona de recreatius (billar, dards, futbol i futbolí infantil...).
- Sala per a celebracions.
- Wifi gratis.

Vine a gaudir del futbol, les motos i la fórmula 1.

Obrim cada dia a les 8 del matí.
Carrer Pirineus, Ripoll.
Tel. 972 700 399

El Serradet



Esmorzars de forquilla
Menú diari
Menú dissabte

Elaboració pròpia
Venda els dijous

MENÚ PER A FESTES FAMILIARS O COLLES
TENIM TERRASSA

Ctra. de Berga, s/n · 08588 Sora
T 93 855 03 27 - elserradet.guio.cat

RESTAURANT BRASERIA R&R

972 13 01 03

MENJAR CASOLÀ - BRASA

MENÚ DIARI 11€
MENÚ CAP DE SETMANA 15€

DISSABTE I DIUMENGE
ESMORZARS DE FORQUILLA
SOPARS

CARRER CATALUNYA, NÚM. 11 LOCAL 17867 CAMPRODON

R & R

TESTAMATTA

PIZZERIA TRATTORIA
L'AUTÈNTIC SABOR ITALIA
UNA NOVA EXPERIÈNCIA TÈPERA

Menú migdia de dimarts a dissabte
Pizzes per emportar



T. 972 70 20 30 | info@testamatta.cat
Plaça Anselm Clavé, 11 - 17500 Ripoll (Girona)
www.testamatta.cat

ANUNCIA'T A L'ESPAI GASTRONÒMIC D'EL RIPOLLÈS

la guia gastronòmica més gustosa

tel. **972 70 21 12**



CA LA SANDRA Bar - cafeteria



- SERVEI DE CATERING
- PIZZES CASSOLANES
- TAPES I ENTREPANES
- PLATS COMBINATS
- EMPANADES (per encàrrec)

972 70 19 45 · 669 01 62 94
Ctra. Barcelona, 23. Ripoll
calasandraripoll@gmail.com



FONDA CAL DALDO

BAR RESTAURANT HABITACIONS

Gaudeix de la nostra cuina casolana i de mercat
Menú diari i caps de setmana
Especialitats en carns a la brasa i arrossos
Restaurant al centre de Planoles

Pl. Baronia, 1 · 17535 Planoles
Tel. 972 73 61 33
reservas@fondacaldaldo.es
www.fondacaldaldo.es

BAR - RESTAURANT ANNA



GAUDEIX DE LA CUINA MÉS TRADICIONAL EN UN DELS MILLORS RAÇOS DE LA VALL DE RIBES

OBERT TOTS ELS DIES

VENTURÀ
Tel. 972 727 260
17514 Ribes de Freser

BOUQUET



- Menú migdia de dilluns a dissabte
- Tapes i Plats combinats
- Menjar per emportar

C/ Núria, 32 - Tel. 972 70 13 22 - Ripoll



Judit Ruiz | INVESTIGADORA D'INVERSIONS A TEL AVIV I DISSENYADORA GRÀFICA

Judit Ruiz, una santjoanina que gestiona estudis d'inversió a Israel

Tot i acabar el Grau Superior de Disseny Gràfic, ara treballa a Tel Aviv, on fa estudis per a inversors

Li agrada el país i la feina que fa, tot i que diferencia molt la situació de la capital amb Jerusalem



Judit Ruiz i Ricart és filla de Sant Joan de les Abadesses on ha viscut fins fa poc menys d'un any. La possibilitat de trobar feina la va portar a fer un canvi radical del qual no se'n penedeix. Explica que la gent és molt acollidora amb els estrangers: "A mi mai ningú m'ha dit parla'm hebreu que no t'entenc, crec que és com aquí amb el català i el castellà". El que més li ha costat és acostumar-se a treballar el diumenge com a dia feiner: "La setmana laboral és de diumenge a dijous i el divendres i el dissabte -el Sàbat- és festa". Explica que quan és festiu costa trobar serveis públics de transport o botigues obertes. La ciutadania d'Israel, segons explica la Judit, és molt diversa, "hi ha famílies que provenen de l'Afganistan, de Rússia, també molts són argentins, això fa que quan ve algú de fora també siguin molt acollidors". La bona gastronomia és molt saludable, "és molt mediterrània i sobretot l'esmorzar que és l'àpat més important del dia". No pensa en tornar: "El nivell de vida és alt, mentre tingui feina m'hi quedaré".

ST. JOAN DE LES ABADESSES F. Rubió

La Judit Ruiz (24 anys), des de l'any passat, està treballant a Israel, concretament a Tel Aviv, tot i que no pot desenvolupar la seva professió de dissenyadora gràfica, treballa en la redacció d'informes per avaluar empreses on els inversionistes volen fer aportacions econòmiques. La seva responsabilitat és molt important.

• **Com una noia com tu arriba a Israel?**

Mai m'havia passat pel cap d'anar-hi. Quan estudiava a Barcelona vaig conèixer gent d'Israel i ens vam fer amics, fins al punt que hi vaig viatjar tres vegades. Em va agradar molt, vaig comprovar que allà hi havia molta feina mentre que aquí la meua opció professional, costava molt d'entrar-hi. Llavors, vaig optar per provar i així va ser, al cap de poc ja hi estava treballant.

• **Tu havies estudiat el Grau Superior de Gràfica publicitària?**

Sí, a Vic. Ara es diu Gràfica Interactiva. Abans havia fet el Batxillerat Artístic a Olot. Durant un any i mig vaig fer de dissenyadora, però al no poder continuar, vaig prendre la decisió de marxar.

• **I cap a Israel...**

Seguint les lleis d'Israel, vaig sol·licitar el visat per poder-hi tre-



Judit Ruiz, amb una panoràmica de Tel Aviv al fons

ballar i després de fer l'entrevista amb la persona responsable de buscar llocs de treball, no va passar massa hores que ja em varen confirmar que podia començar. El matí em donaven el visat i a la tarda ja començava a treballar.

• **En quina empresa estàs i quins treballs feu?**

És una empresa que va començar fa dos anys, es diu Zirra, i la nostra funció és la d'analitzar empreses privades per a inversors.

• **Qui són els vostres clients?**

Grups d'inversió de diferents països que volen invertir en empreses d'Israel. Llavors, nosaltres investiguem i fem estudis sobre l'empresa a on s'hi vol invertir i els nostres informes aporten una informació molt fidel que ajuda molt als inversionistes. Tenim un

sistema que a través d'un logaritme els avalua, també la valorització de cada empresa i fins i tot ens diu quin preu pot tenir a uns anys vista

• **Qui inverteix a Israel?**

En un principi hi havia moltes empreses del mateix país, però ja estem treballant molt per a inversionistes estrangers, sobretot dels Estats Units. He hagut de viatjar sovint a Nova York i altres punts dels Estats Units on hi ha molt interès d'invertir a Tel Aviv, sobretot.

• **No et fa por estar en un país de conflicte permanent?**

No te res a veure Tel Aviv amb Jerusalem. En arribar vaig estar un temps a Jerusalem i, la veritat, és molt diferent. S'ha quedat només en la religió, a vegades em

fa pensar en alguns llocs de Sant Joan per les seves restes arqueològiques o monumentals. Sembla com si s'hagués quedat aturat en el temps. En canvi, Tel Aviv és una gran capital, sembla com si fossis a Barcelona.

• **Tu vius a Tel Aviv mateix?**

No. Estic en una ciutat molt propera que és Giv'atayim. També es un avantatge el fet que moltes vegades puc fer feina des de casa i vaig tres dies a la setmana a l'empresa, però com que anem creixent, aviat em tocarà anar-hi diàriament.

• **T'agrada la feina?**

Molt. Tot i que no faig de dissenyadora. Però faig de redactora. Haig d'investigar, redactar i presentar els informes que corresponen a les empreses.

• **I mai has tingut por pels atemptats i enfrontaments bèl·lics del país?**

No. De fet, allà a on estic sembla que ens quedi molt lluny. De fet ja sabem a on són els llocs de conflicte i ja no s'hi va per evitar riscos. A Tel Aviv, és diferent, tot i que com a París, també hi ha risc, però no s'hi pensa. Tel Aviv és més segur que Barcelona.

• **En quin idioma et comuniqués?**

Sobretot en anglès, tothom l'entés i hi treballa. L'oficial és l'hebreu que ara ja començo a parlar-lo i escriure'l amb fluïdesa.



DESITJO SER SUBSCRIPTOR D'EL RIPOLLÈS

DADES PERSONALS

Cognoms i nom
 Adreça.....
 Població CP.....
 DNI Telèfon.....

FORMA D'ENVIAMENT

A domicili.....
 Al quiosc / llibreria
 Per correu

FORMA DE PAGAMENT

55 € anuals: domiciliació bancària

DADES BANCÀRIES

Titular del compte.....
 C.C. Núm.
 Banc / Caixa..... Agència Núm.....
 Adreça.....
 Població de de 201.....

Signatura

Si desitja ser subscriptor d'EL RIPOLLÈS, ompli i envii la butlleta per correu electrònic a administracio@corisa.cat o bé per correu tradicional a CORISA MEDIA GRUP a la Colònia Santa Maria, carretera C-17 km 91,5, 17500 Ripoll. Tel. 972 70 21 12. Fax: 972 71 41 60